



Direction régionale
des affaires culturelles

Affaire suivie par : Valérie Burban

Tél : 03 22 97 33 45
Fax : 03 22 97 33 47

Amiens le 09/06/11

Le conservateur régional de l'archéologie

au

Service de l'Aménagement et de L'Agriculture
de l'Oise - Cellule de l'Aménagement, de
l'Urbanisme et de l'Energie - Bureau de la
Planification et de l'Organisation Territoriale
40, Rue Jean Racine
BP 317
60021 Beauvais cedex

Objet : Elaboration du PLU de la commune de Hermes,
prise en compte du Patrimoine archéologique.
PJ : arrêté du préfet de région sur les modalités de saisine du 22 mai 2008.
Votre courrier du 07 janvier 2011

J'ai l'honneur de vous transmettre ci-joint les éléments de réponses concernant la prise en compte du patrimoine archéologique dans le cadre de l'élaboration du PLU de la commune de Hermes.

Il est nécessaire de faire mention dans :

A) Les éléments supra communaux :

- 1) du Code du Patrimoine et de son Livre V relatif à l'archéologie,
- 2) du décret n°2004-490 du 3 juin 2004, relatif aux procédures administratives et financières en matière d'archéologie préventive, notamment ses articles 4, 5 et 8. L'article 5 fait référence au zonage archéologique sur chaque commune,
- 3) l'existence d'une redevance d'archéologie préventive instaurée par l'article L524-2 du Code du Patrimoine,
- 4) La loi 2009-179 du 17 février 2009 pour l'accélération des programmes de construction et d'investissement publics et privés et notamment son article 8.VI relatif à l'augmentation de la redevance d'archéologie préventive,
- 5) L'article L531-14 du Code du Patrimoine relatif à l'obligation de déclaration immédiate en cas de découverte fortuite faite au cours de travaux
- 6) Les articles du code de l'urbanisme relatifs à l'archéologie.

B) Les éléments propres à la commune :

- 1) L'existence de l'arrêté du préfet n° 2008-116 du 22 mai 2008 relatif au zonage archéologique de la commune de Hermes.
- 2) La nécessité de le mentionner dans le *Porter à connaissance* et de l'intégrer au *Règlement* (texte, inventaire et carte).

Jean-Luc Collart



Liberté • Égalité • Fraternité

RÉPUBLIQUE FRANÇAISE

PREFECTURE DE LA REGION PICARDIE

Le Préfet de la Région Picardie

Préfet de la Somme

chevalier de la légion d'honneur

VU le code du patrimoine, notamment ses articles L.522-4 et L.522-5 prévoyant la possibilité de définir, dans le cadre de l'établissement de la carte archéologique nationale, des zones de présomption de prescriptions archéologiques, préalablement à la réalisation de projets d'aménagement affectant le sous-sol,

VU le code de l'urbanisme, notamment ses articles L.121-2 relatif au porter à la connaissance des informations dont dispose l'Etat notamment en matière d'inventaire du patrimoine culturel, et R.442-3-1 relatif à la déclaration préalable de travaux,

VU le décret n° 2004-490 du 3 juin 2004, notamment ses articles 4 et 5 relatifs aux zones archéologiques prévues aux articles L.522-4 et L.522-5 susvisés du code du patrimoine, et ses articles 69 et 70 précisant notamment les conditions de communication des éléments généraux de connaissance et de localisation du patrimoine archéologique aux autorités administratives chargées de l'élaboration des documents d'urbanisme ou de l'instruction des demandes d'autorisation de travaux susceptibles d'affecter le patrimoine archéologique,

VU l'avis de la Commission interrégionale de la recherche archéologique en date des 11, 12, 13 septembre 2006 sur le zonage archéologique objet du présent arrêté,

CONSIDERANT que l'évolution de la législation et de la réglementation en matière d'archéologie préventive nécessite de mettre à jour les précédentes dispositions régionales relatives à la transmission des dossiers de demandes d'aménagement, notamment les arrêtés fixant les seuils et surfaces de saisine du préfet de région,

ARRÊTE

ARTICLE 1^{er} : Les zones définies dans le cadre de l'établissement de la carte archéologique nationale sur la commune de Hermes (Oise) sont indiquées sur la liste en annexe du présent arrêté et délimitées sur le plan en annexe du présent arrêté.

ARTICLE 2 : Les projets d'aménagement entrant dans le champ de l'article 4 (1^e et 2^e) du décret n° 2004-490 doivent faire l'objet d'une saisine du préfet de région (Direction régionale des affaires culturelles – service régional de l'archéologie – 5, rue Henri Daussy 80044 Amiens cedex 1) au-dessus des seuils d'emprise au sol des travaux indiqués en légende du plan annexé au présent arrêté.

ARTICLE 3 : En application de l'article 70 du décret n° 2004-490, le zonage archéologique de la commune de Hermes (plan et liste, annexés au présent arrêté) sera transmis au maire par le préfet de département, dans le cadre de la procédure du porter à la connaissance, afin d'être joint au Plan Local d'Urbanisme de la commune.

ARTICLE 4 : En application de l'article 5 du décret n° 2004-490 susvisé, le présent arrêté sera publié au recueil des actes administratifs de la préfecture du département de l'Oise. Une copie de l'arrêté sera adressée par le Préfet de département au maire de la commune de Hermes.

Fait à Amiens, le

22 MAI 2008

le Préfet

Pour le Préfet de l'Oise
Le Secrétaire Général
pour les Affaires Régionales

Pierre STUSSI

Annexe : liste des zones archéologiques

Éléments généraux de connaissance et de localisation du patrimoine archéologique Commune de Hermes

Zones de présomption de prescriptions archéologiques (articles L522-5 du code du patrimoine).
Éléments généraux de connaissance et de localisation du patrimoine archéologique (art.69 et 70 du décret 2004:490)

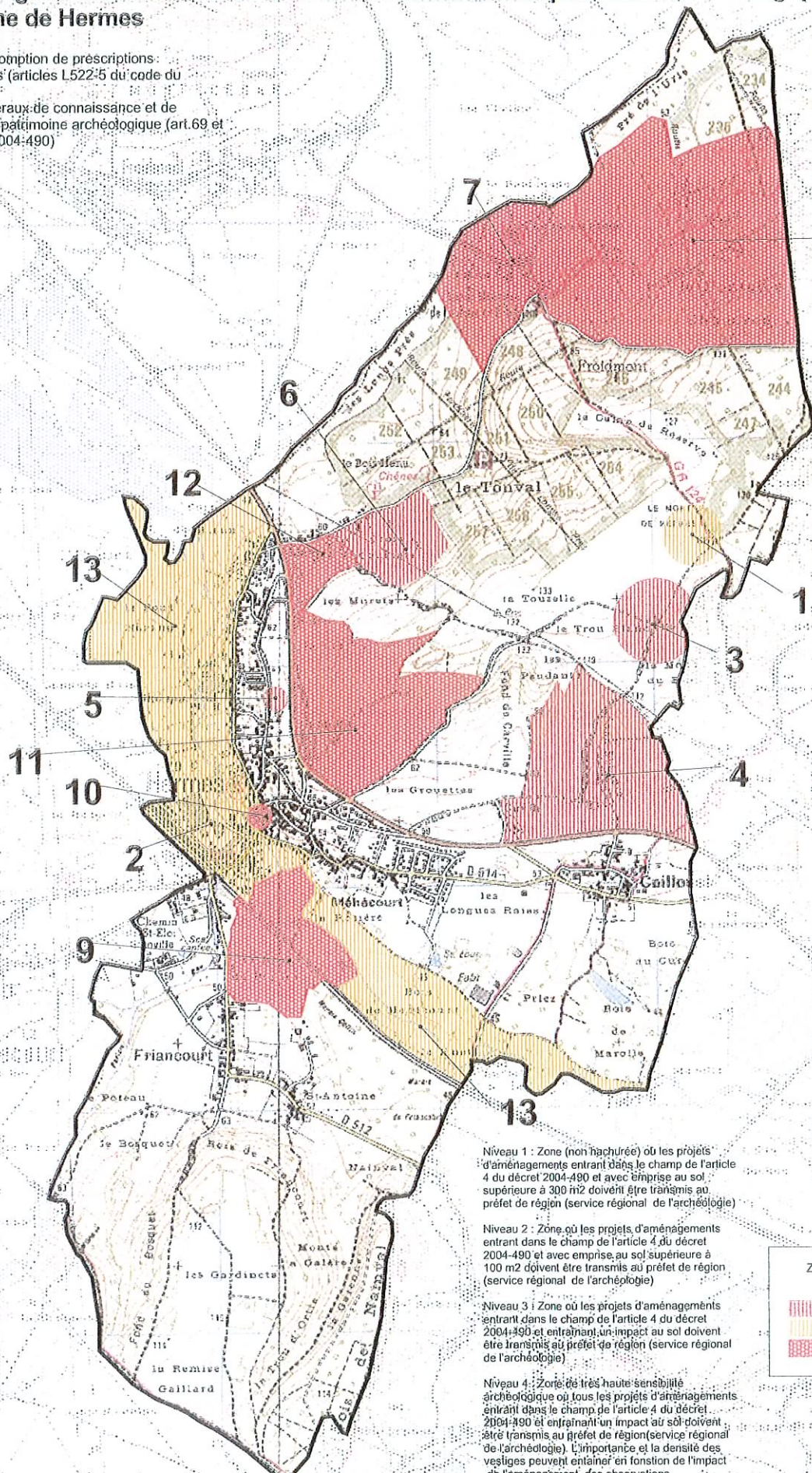

Niveau 1 : Zone (non hachurée) où les projets d'aménagements entrant dans le champ de l'article 4 du décret 2004-490 et avec emprise au sol supérieure à 300 m² doivent être transmis au préfet de région (service régional de l'archéologie)

Niveau 2 : Zone où les projets d'aménagements entrant dans le champ de l'article 4 du décret 2004-490 et avec emprise au sol supérieure à 100 m² doivent être transmis au préfet de région (service régional de l'archéologie)

Niveau 3 : Zone où les projets d'aménagements entrant dans le champ de l'article 4 du décret 2004-490 et entraînant un impact au sol doivent être transmis au préfet de région (service régional de l'archéologie)

Niveau 4 : Zone de très haute sensibilité archéologique où tous les projets d'aménagements entrant dans le champ de l'article 4 du décret 2004-490 et entraînant un impact au sol doivent être transmis au préfet de région (service régional de l'archéologie). L'importance et la densité des vestiges peuvent entraîner en fonction de l'impact de l'aménagement, des observations archéologiques importantes et/ou des prescriptions de modifications de projet.

Zone de sensibilité	
	Zone de sensibilité
	niveau 3
	niveau 2
	niveau 4



0 1 Kilomètres

Liste des zones de sensibilité
Commune de Hermes

- 1 matériel archéologique d'époque indéterminée
- 2 château médiévale détruit
- 3 habitat gallo-romain
- 4 maladrerie médiévale
- 5 habitat haut-empire
- 6 habitat âges du bronze/fer
- 7 abbaye médiévale
- 8 vicus gallo-romain
- 9 occupation néolithique; agglomération secondaire gallo-romaine avec
thermes, puits, sanctuaire
- 10 église + sanctuaire païen
- 11 allée couverte néolithique
- 12 cimetière haut Moyen-Age
- 13 vallée de l'Oise