



**PRÉFÈTE  
DE L'OISE**

*Liberté  
Égalité  
Fraternité*

**Direction des sécurités  
Bureau des polices administratives**

## **ARRÊTÉ PRÉFECTORAL**

**PORTANT PROLONGATION DE L'INTERDICTION TEMPORAIRE  
DE LA PRATIQUE DES FEUX EN MILIEU NATUREL,  
DES FEUX D'ARTIFICES PAR LES NON-PROFESSIONNELS  
ET DES SYSTÈMES SUSCEPTIBLES DE S'ENVOLER SEUL  
ET COMPORTANT UNE FLAMME**

**ET**

**PORTANT INTERDICTION DE L'ACCÈS ET LA CIRCULATION DES VÉHICULES  
MOTORISÉS AINSI QUE DES TRAVAUX FORESTIERS DANS LES BOIS ET FORÊTS**

**LA PRÉFÈTE DE L'OISE**  
Chevalier de la Légion d'honneur  
Commandeur de l'ordre national du Mérite

VU le code forestier, notamment ses articles L. 131-6 et suivants, R. 131-4 et suivants, R. 163-2 ;

VU le code général des collectivités territoriales, notamment ses articles L. 2211-1 à L. 2212-2, L. 2212-4 et L. 2215-1 ;

VU le code de la sécurité intérieure, notamment ses articles L. 131-4 et suivants ;

VU le code de l'environnement, notamment ses articles L. 362-1 et suivants, L. 541-6 et L. 216-6 ;

VU le code pénal, notamment ses articles 332-5 à 332-18, 322-15 à 322-18, R. 610-5 et R. 632-1 ;

VU le code de procédure pénale, notamment son article 22 ;

VU le décret n° 2004-374 du 29 avril 2004 modifié relatif aux pouvoirs des préfets, à l'organisation et à l'action des services de l'État dans les régions et les départements ;

VU le décret n° 2010-146 du 16 février 2010 modifiant le décret n° 2004-374 du 29 avril 2004 relatif aux pouvoirs des préfets, à l'organisation et à l'action des services de l'État dans les régions et départements ;

VU le décret n° 2010-455 du 4 mai 2010 relatif à la mise sur le marché et au contrôle des produits explosifs ;

VU le décret n° 2010-580 du 31 mai 2010 relatif à l'acquisition, la détention et l'utilisation des artifices de divertissement et des articles pyrotechniques destinés au théâtre ;

VU le décret du 29 juillet 2020 portant nomination de Mme Corinne ORZECOWSKI en qualité de préfète de l'Oise ;

VU l'arrêté du 31 mai 2010 pris pour l'application des articles 3, 4 et 6 du décret n° 2010-580 du 31 mai 2010 relatif à l'acquisition, la détention et l'utilisation des artifices de divertissement et des articles pyrotechniques destinés au théâtre ;

VU l'arrêté du 2 juin 2022 portant modification de l'arrêté du 31 mai 2010 pris en application des articles 3, 4 et 6 du décret n° 2010-580 du 31 mai 2010 relatif à l'acquisition, la détention et l'utilisation des artifices de divertissement et des articles pyrotechniques destinés au théâtre ;

VU l'arrêté préfectoral du 1<sup>er</sup> mars 1976 portant réglementation en vue de prévenir les incendies de forêts dans le département de l'Oise ;

VU l'arrêté préfectoral du 27 décembre 2021 portant délégation de signature à M. Faustin GADEN, sous-préfet, directeur de cabinet de la préfète de l'Oise ;

VU l'arrêté préfectoral du 9 août 2022 portant interdiction temporaire de la pratique des feux en milieu naturel, des feux d'artifices par les non-professionnels et des systèmes susceptibles de s'envoler seul et comportant une flamme ;

VU la vague de chaleur frappant actuellement le département de l'Oise, la difficulté pour le service départemental d'incendie et de secours de l'Oise d'engager des effectifs en cas de déclaration de multiples incendies sur le territoire ainsi que l'engagement de nombreux moyens sur le territoire national pour lutter contre les feux d'espaces naturels dont il découle la difficulté prévisible pour disposer de renforts extra-départementaux en cas d'incendies dans le département de l'Oise ;

Considérant le passage en risque très sévère s'agissant du risque de feux de forêts et d'espaces naturels à compter du 11 août et jusque, au moins, au 13 août, d'après les prévisions météorologiques et les prévisions du service départemental d'incendie et de secours ;

Considérant que le dernier bulletin de prévisions météorologiques disponible prévoit une poursuite du temps sec et chaud sur la journée du dimanche 14 août avant une dégradation orageuse en toute fin de journée ;

Considérant la nécessité d'assurer, dans ces circonstances, la sécurité des personnes et des biens par des mesures adaptées jusqu'au 14 août 2022 ;

Considérant qu'il convient de proroger les mesures prévues par l'arrêté préfectoral du 9 août 2022 portant interdiction temporaire de la pratique des feux en milieu naturel, des feux d'artifices par les non-professionnels et des systèmes susceptibles de s'envoler seul et comportant une flamme jusqu'au 14 août 2022 inclus ;

Considérant qu'il convient d'interdire temporairement l'accès et la circulation des engins motorisés ainsi que les travaux forestiers dans les bois et forêts du département de l'Oise jusqu'au 14 août 2022 inclus ;

Sur proposition du sous-préfet, directeur de cabinet de la préfète de l'Oise,

## **ARRÊTE**

Article 1<sup>er</sup> : Interdiction temporaire de la pratique des feux en milieu naturel, des feux d'artifices par les non-professionnels et des systèmes susceptibles de s'envoler seul et comportant une flamme

Les dispositions prévues par l'arrêté préfectoral du 9 août 2022, susvisé et annexé, sont prorogées jusqu'au dimanche 14 août 2022 inclus.

Article 2 : Interdiction de circulation des véhicules motorisés et des travaux forestier dans les bois et forêts

I. - Sont interdits, dans tout le département de l'Oise, l'accès et la circulation des véhicules motorisés dans l'ensemble des forêts et bois, en dehors des routes nationales, départementales et communales ouvertes à la circulation publique.

L'interdiction prévue au présent I ne s'applique ni aux services publics ni aux propriétaires forestiers et aux occupants de ces biens du chef de ceux-ci ainsi qu'à leurs ayants droits lorsqu'ils interviennent au titre de la gestion forestière, dans la limite prévue au II.

II. - Les travaux employant des moyens mécanisés sont interdits dans ces mêmes bois et forêts, à l'exception de ceux justifiés par l'urgence.

III. - Les interdictions prévues au présent article sont applicables jusqu'au dimanche 14 août inclus.

Article 3 : Sanctions pénales

Les infractions aux dispositions fixées par le présent arrêté seront constatées et poursuivies conformément aux lois et règlements en vigueur.

Article 4 : Délais et voies de recours

Le recours gracieux : vous adressez votre demande dans le délai de deux mois suivant la date de réception de la décision, auprès de mes services (préfecture de l'Oise, bureau des polices administratives, 1 place de la préfecture, 60022 Beauvais cedex). Vous pouvez considérer votre demande comme rejetée (rejet implicite), si dans le délai de deux mois à compter de la date de réception du recours aucune réponse de mes services n'est intervenue.

Le recours hiérarchique : vous adressez votre demande dans le délai de deux mois suivant la date de réception de la décision, auprès des services du ministère concerné. Vous pouvez considérer votre demande comme rejetée (rejet implicite), si dans le délai de deux mois à compter de la réception du recours aucune réponse des services du ministère n'est parvenue. Ni l'un, ni l'autre de ces recours ne suspend l'application de la présente décision.

Le recours contentieux : vous adressez votre requête auprès du tribunal administratif d'Amiens dans le délai de deux mois suivant la date de la décision (14 rue Lemerchier, 80011 Amiens cedex 1). Le tribunal administratif peut être saisi par l'application informatique « Télérecours citoyens » accessible par le site Internet [www.telerecours.fr](http://www.telerecours.fr).

Les recours successifs : vous avez introduit un recours gracieux ou hiérarchique, un rejet explicite ou implicite est intervenu, vous pouvez introduire un recours contentieux dans les deux mois suivant la date du rejet.

#### Article 5 : Exécution de l'arrêté

Le sous-préfet, directeur de cabinet de la préfète de l'Oise, les sous-préfets d'arrondissement, la colonelle, commandant le groupement de gendarmerie départementale de l'Oise, le directeur départemental de la sécurité publique de l'Oise, le directeur de l'agence territoriale de l'Office National des Forêts, le chef du service départemental de l'Office Français de la Biodiversité, et les maires du département, sont chargés, chacun en ce qui le concerne, de l'exécution du présent arrêté, qui sera publié au recueil des actes administratifs.

Beauvais, le 10 août 2022

Pour la préfète et par délégation,  
le sous-préfet, directeur de cabinet,



Faustin GADEN



**PRÉFÈTE  
DE L'OISE**

*Liberté  
Égalité  
Fraternité*

## ANNEXE

**Direction des sécurités  
Bureau des polices administratives**

### **ARRÊTÉ PRÉFECTORAL PORTANT INTERDICTION TEMPORAIRE DE LA PRATIQUE DES FEUX EN MILIEU NATUREL, DES FEUX D'ARTIFICES PAR LES NON-PROFESSIONNELS ET DES SYSTÈMES SUSCEPTIBLES DE S'ENVOLER SEUL ET COMPORTANT UNE FLAMME**

**LA PRÉFÈTE DE L'OISE**  
Chevalier de la Légion d'honneur  
Commandeur de l'ordre national du Mérite

VU le code général des collectivités territoriales, notamment ses articles L. 2211-1 à L. 2212-2, L. 2212-4 et L. 2215-1 ;

VU le code de la sécurité intérieure, notamment ses articles L. 131-4 et suivants ;

VU le code forestier, notamment son article L. 131-1 ;

VU le code de l'environnement, notamment ses articles L. 541-6 et L. 216-6 ;

VU le code forestier, notamment ses articles L. 131-1 et suivants ;

VU le code pénal, notamment ses articles 332-5 à 332-18, 322-15 à 322-18, R. 610-5 et R. 632-1 ;

VU le code de procédure pénale ;

VU le décret n° 2004-374 du 29 avril 2004 modifié relatif aux pouvoirs des préfets, à l'organisation et à l'action des services de l'État dans les régions et les départements ;

VU le décret n° 2010-146 du 16 février 2010 modifiant le décret n° 2004-374 du 29 avril 2004 relatif aux pouvoirs des préfets, à l'organisation et à l'action des services de l'État dans les régions et départements ;

VU le décret n° 2010-455 du 4 mai 2010 relatif à la mise sur le marché et au contrôle des produits explosifs ;

VU le décret n° 2010-580 du 31 mai 2010 relatif à l'acquisition, la détention et l'utilisation des artifices de divertissement et des articles pyrotechniques destinés au théâtre ;

VU le décret du 29 juillet 2020 portant nomination de Mme Corinne ORZECOWSKI en qualité de préfète de l'Oise ;

VU l'arrêté du 31 mai 2010 pris pour l'application des articles 3, 4 et 6 du décret n° 2010-580 du 31 mai 2010 relatif à l'acquisition, la détention et l'utilisation des artifices de divertissement et des articles pyrotechniques destinés au théâtre ;

VU l'arrêté du 2 juin 2022 portant modification de l'arrêté du 31 mai 2010 pris en application des articles 3, 4 et 6 du décret n° 2010-580 du 31 mai 2010 relatif à l'acquisition, la détention et l'utilisation des artifices de divertissement et des articles pyrotechniques destinés au théâtre ;

VU l'arrêté préfectoral du 1<sup>er</sup> mars 1976 portant réglementation en vue de prévenir les incendies de forêts dans le département de l'Oise ;

VU l'arrêté préfectoral du 27 décembre 2021 portant délégation de signature à M. Faustin GADEN, sous-préfet, directeur de cabinet de la préfète de l'Oise ;

VU la vague de chaleur frappant actuellement le département de l'Oise et la difficulté pour le service départemental d'incendie et de secours de l'Oise d'engager des effectifs en cas de déclaration de multiples incendies sur le territoire ;

VU l'épisode de forte chaleur dans le département de l'Oise ;

VU le risque d'incendie des végétaux dans le département ;

Considérant les prévisions de Météo France et la vague de chaleur attendue ces prochains jours ;

Considérant la sécheresse de la végétation ;

Considérant la sévérité du risque d'incendie des espaces naturels pour les journées des 10 et 11 août 2022, selon le service départemental d'incendie et de secours de l'Oise ;

Considérant que l'Oise est un département qui compte plus de 360 000 hectares de surface agricole utilisée, soit plus de 60 % de son territoire ; que plus de la moitié de cette surface agricole est occupée par des céréales ; que le département a connu ces dernières années de nombreux incendies de cultures en période de moisson ;

Considérant qu'entre le 20 juin et le 18 juillet 2022, le département de l'Oise comptabilisait près de 252 hectares brûlés ;

Considérant les feux de chaume signalés ces derniers jours et la proximité de ces chaumes avec les forêts, accentuant le risque de propagation des feux ;

Considérant que les hautes températures se maintiennent au-dessus des normales de la saison et que celles-ci sont appelées à persister ;

Considérant la situation climatique actuelle du département de l'Oise et les prévisions météorologiques qui annoncent une absence de précipitations significatives ;

Considérant que les conditions météorologiques font ressortir un risque sévère d'incendie des végétaux sur l'ensemble du département de l'Oise pour une durée indéterminée ;

Considérant que les conditions météorologiques actuelles sont susceptibles d'aggraver la situation de sécheresse de la végétation vivante et morte ;

Considérant que le département de l'Oise est touché par un épisode de chaleur de forte intensité ;

Considérant que le département de l'Oise est frappé par de très fortes températures qui pourraient atteindre 33° dans les jours à venir ;

Considérant que, pour prévenir tout risque d'incendie sur l'ensemble du territoire départemental qui pourrait être occasionné par les pièces d'artifices, les lâchers de ballons et lanternes célestes dont il convient d'en restreindre l'usage ;

Considérant que les espaces boisés disposent d'un couvert végétal très sec ;

Considérant qu'afin d'assurer la sécurité publique, il y a lieu de réglementer l'usage des pièces d'artifice, ainsi que des ballons et de lanternes volantes dans le département ;

Considérant la nécessité d'assurer, dans ces circonstances, la sécurité des personnes et des biens par des mesures adaptées ;

Considérant que l'utilisation des artifices de divertissement impose des précautions particulières et est susceptible de provoquer des incendies ;

Considérant le risque d'accident humain résultant de la manipulation des artifices de divertissement, articles pyrotechniques, pétards et fusées, et la difficulté des services d'urgences hospitalières dans un contexte de tension en milieu hospitalier de pouvoir prendre en charge un nombre considérable de personnes blessées ;

Considérant le risque présenté par les lâchers de ballons et de lanternes dans l'intégralité du département de l'Oise ;

Considérant le fait que les ballons volants et les lanternes volantes sont susceptibles de se retrouver au sol ou accrochés à des obstacles alors que le brûleur est encore actif ;

Considérant la capacité des ballons volants et des lanternes volantes à générer un risque d'incendie ;

Considérant le risque d'incendie induit par un lâcher de ballons volants et de lanternes volantes, du fait du caractère non maîtrisable des trajectoires et de la très grande distance qu'elles peuvent potentiellement parcourir ;

Considérant que ce risque d'incendie lié à la retombée non maîtrisée de ces ballons et lanternes concerne des lieux particulièrement vulnérables tant en zone rurale qu'en milieu urbain ;

Considérant le caractère non maîtrisable des lâchers de ballons volants et des lanternes volantes ne transportant pas de charge utile, qui sont, dès leurs vols, de nature à entraîner l'abandon de déchets dans l'environnement ;

Considérant le constat des conséquences nuisibles des résidus de ballons ;

Considérant que la situation climatique est susceptible d'entraîner une hausse significative des départs de feux et d'incendies de végétation à laquelle doit faire face le service départemental d'incendie et de secours ;

Considérant que la situation actuelle de la végétation dans le département de l'Oise ne permet pas d'envisager la sécurité de la pratique des feux précités ;

Considérant qu'afin d'assurer la sécurité publique, il y a lieu de réglementer la pratique des feux dans le département ;

Considérant la nécessité d'assurer, dans ces circonstances, la sécurité des personnes et des biens par des mesures adaptées ;

Considérant le risque présenté par la pratique des feux dans l'intégralité du département de l'Oise ;

Considérant qu'en vertu de l'article L. 121-1 du code forestier :

*« Il est défendu à toute personne autre que le propriétaire de terrains, boisés ou non, ou autre que les occupants de ces terrains du chef de leur propriétaire, de porter ou d'allumer du feu sur ces terrains et jusqu'à une distance de 200 mètres des bois et forêts ainsi que des terrains assimilés soumis aux dispositions de l'article L. 131-4 » ;*

Considérant le fait que les feux en milieu naturel peuvent devenir difficilement maîtrisables, et particulièrement en cas de vents forts ;

Considérant le fait que les feux en milieu naturel peuvent provoquer un incendie s'ils viennent à être mal éteints ;

Considérant que les feux en milieu naturel peuvent constituer un foyer d'incendie ;

Considérant le risque d'incendie induit par les feux en milieu naturel du fait leur caractère difficilement maîtrisable ;



Considérant que le risque d'incendie lié à cette difficulté de maîtrise des feux en milieu naturel concerne des lieux particulièrement vulnérables tant en zone rurale qu'en milieu urbain ;

Considérant le caractère particulièrement dangereux des feux en milieu naturel ;

Considérant l'intérêt majeur à préserver les populations, les biens et l'environnement ;

Considérant la recrudescence d'interventions du service départemental d'incendie et de secours (SDIS) et la nécessité de maintenir la capacité opérationnelle du SDIS pour l'intégralité de ses missions ;

Considérant qu'il convient de prévenir les risques par une mesure d'interdiction temporaire adaptée et limitée dans le temps ;

Considérant qu'afin d'assurer la sécurité publique, il y a lieu de réglementer l'usage des pièces d'artifices, des lâchers de lanternes ;

Considérant que, pour prévenir tout risque d'incendie sur l'ensemble du territoire départemental qui pourrait être occasionné par les feux en milieu naturel dont il convient d'en restreindre l'usage ;

Sur proposition du sous-préfet, directeur de cabinet de la préfète de l'Oise,

## **ARRÊTE**

### **Article 1<sup>er</sup> : Champ d'application**

Les dispositions du présent arrêté sont applicables le mardi 9 août 2022 et jusqu'au samedi 13 août 2022 inclus.

### **Article 2 : Systèmes susceptibles de s'envoler seuls et comportant une flamme**

L'utilisation et le lâcher de lanternes volantes (dites également lanternes célestes, chinoises ou thaïlandaises) constituant un dispositif de type ballon à air chaud fonctionnant sur le principe de l'aérostat, non dirigé et comprenant une source de chaleur active (bougie) sont interdits dans l'ensemble du département de l'Oise.

Cette interdiction s'applique également à tout lâcher de ballons à usage récréatif ou de loisir.

### Article 3 : Artifices de divertissement

La vente, le transport et l'utilisation de tous les artifices de divertissement sont interdits, à l'exception des spectacles pyrotechniques ayant fait l'objet d'une déclaration en préfecture.

### Article 4 : Interdiction des feux dans les espaces naturels

Il est interdit sur l'intégralité du département de l'Oise, dans les espaces naturels (y compris dans les bois et forêts) ou à vocation agricole, d'allumer et de porter tous feux (y compris les feux festifs, feux de camps et barbecues) et de produire toute flamme. Cette interdiction ne s'applique pas aux artifices de divertissement utilisés ou transportés par les professionnels titulaires du certificat de qualification ou d'un agrément délivré par la préfète.

Il est également interdit, dans ces mêmes espaces, de fumer.

Les interdictions mentionnées à cet article et au précédent s'appliquent sans préjudice, notamment :

- des obligations de débroussaillage prévues au code forestier ;
- des mesures de restriction susceptibles d'être mises en places par l'Office national des forêts.

### Article 5 : Sanctions pénales

Les infractions aux dispositions fixées par le présent arrêté seront constatées et poursuivies conformément aux lois et règlements en vigueur.

### Article 6 : Délais et voies de recours

Le recours gracieux : vous adressez votre demande dans le délai de deux mois suivant la date de réception de la décision, auprès de mes services (préfecture de l'Oise, bureau des polices administratives, 1 place de la préfecture, 60022 Beauvais cedex). Vous pouvez considérer votre demande comme rejetée (rejet implicite), si dans le délai de deux mois à compter de la date de réception du recours aucune réponse de mes services n'est intervenue.

Le recours hiérarchique : vous adressez votre demande dans le délai de deux mois suivant la date de réception de la décision, auprès des services du ministère concerné. Vous pouvez considérer votre demande comme rejetée (rejet implicite), si dans le délai de deux mois à compter de la réception du recours aucune réponse des services du ministère n'est parvenue. Ni l'un, ni l'autre de ces recours ne suspend l'application de la présente décision.

Le recours contentieux : vous adressez votre requête auprès du tribunal administratif d'Amiens dans le délai de deux mois suivant la date de la décision (14 rue Lemerchier, 80011 Amiens cedex 1). Le tribunal administratif peut être saisi par l'application informatique « Télérecours citoyens » accessible par le site Internet [www.telerecours.fr](http://www.telerecours.fr).

Les recours successifs : vous avez introduit un recours gracieux ou hiérarchique, un rejet explicite ou implicite est intervenu, vous pouvez introduire un recours contentieux dans les deux mois suivant la date du rejet.

#### Article 7 : Exécution de l'arrêté

Le sous-préfet, directeur de cabinet de la préfète de l'Oise, les sous-préfets d'arrondissement, le colonel, commandant le groupement de gendarmerie départementale de l'Oise, le directeur départemental de la sécurité publique de l'Oise et les maires du département, sont chargés, chacun en ce qui le concerne, de l'exécution du présent arrêté, qui sera publié au recueil des actes administratifs.

Beauvais, le 9 août 2022

Pour la préfète et par délégation,  
le sous-préfet, directeur du cabinet,

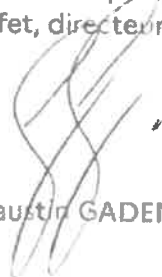

Faustin GADEN



**PRÉFÈTE  
DE L'OISE**

*Liberté  
Égalité  
Fraternité*

Direction départementale  
des territoires

**Arrêté préfectoral portant autorisation  
d'exploiter une usine de fabrication de parfums  
Société CHANEL PARFUMS BEAUTE  
Commune de Venette**

LA PRÉFÈTE DE L'OISE  
Chevalier de la Légion d'honneur  
Commandeur de l'ordre national du Mérite

Vu le code de l'environnement ;

Vu la nomenclature des installations classées ;

Vu la nomenclature des installations, ouvrages, travaux et activités soumis à autorisation ou à déclaration en application des articles L. 214-1 à L. 214-6 du code de l'environnement ;

Vu le décret du 29 juillet 2020 portant nomination de Mme Corinne Orzechowki en qualité de Préfète de l'Oise ;

Vu l'arrêté ministériel du 2 février 1998 modifié relatif aux prélèvements et à la consommation d'eau ainsi qu'aux émissions de toute nature des installations classées pour la protection de l'environnement soumises à autorisation ;

Vu l'arrêté ministériel du 3 octobre 2010 relatif au stockage en réservoirs aériens manufacturés de liquides inflammables, exploités au sein d'une installation classée pour la protection de l'environnement soumise à autorisation ;

Vu l'arrêté ministériel du 11 avril 2017 relatif aux prescriptions générales applicables aux entrepôts couverts soumis à la rubrique 1510 ;

Vu l'arrêté ministériel du 24 septembre 2020 relatif aux stockages en récipients mobiles de liquides inflammables, exploités au sein d'une installation classée ;

Vu le SDAGE Seine-Normandie en vigueur ;

Vu le SAGE « Oise Aronde » ;

Vu la demande présentée le 11 mars 2020 et complétée le 5 mars et le 5 novembre 2021 par CHANEL PARFUMS BEAUTE dont le siège social est situé 135 avenue Charles de Gaulle 92200 Neuilly-sur-Seine en vue d'obtenir l'autorisation d'exploiter une usine de production de parfums d'une capacité de 50 millions de pièces par an ZAC du Bois de Plaisance sur le territoire de la commune de Venette (60280) ;

Vu le dossier déposé à l'appui de sa demande ;

Vu la demande de dérogation à 2 articles de l'arrêté ministériel du 24 septembre 2020 relatif au stockage de liquides inflammables en récipients mobiles ;

Vu la décision du 7 janvier 2022 du Président du tribunal administratif d'Amiens portant désignation du commissaire-enquêteur ;

Vu l'arrêté préfectoral du 22 février 2022 ordonnant l'organisation d'une enquête publique pour une durée de 1 mois du 14 mars 2022 au 15 avril 2022 inclus sur le territoire des communes de Venette, Jonquieres, Lachelle, Jaux ;

Vu l'accomplissement des formalités d'affichage réalisé dans ces communes de l'avis au public ;

Vu la publication du 25 février 2022 de cet avis dans deux journaux locaux ;

Vu le registre d'enquête et l'avis du commissaire enquêteur ;

Vu l'accomplissement des formalités de publication sur le site internet de la préfecture ;

Vu les avis émis par les conseils municipaux des communes de Venette et Jaux ;

Vu les avis exprimés par les différents services et organismes consultés en application des articles R.181-18 à R181-32 du code de l'environnement ;

Vu les avis de l'Autorité Environnementale du 16 juillet 2020 et du 1<sup>er</sup> juin 2021 ;

Vu le rapport et les propositions du 24 juin 2022 de l'inspection des installations classées ;

Vu l'avis du 29 juin 2022 du conseil départemental de l'environnement et des risques sanitaires et technologiques au cours duquel le demandeur a été entendu ;

Vu le projet d'arrêté porté le 30 juin 2022 à la connaissance du demandeur ;

Vu les observations présentées par le demandeur sur ce projet par courriel le 19 juillet 2022;

Considérant que suite à la demande de dérogation à l'arrêté ministériel du 24 septembre 2020 pour certains locaux, la consultation du SDIS a mis en évidence la nécessité de faire évoluer le projet initial et que les mesures imposées à l'exploitant sont de nature à prévenir les nuisances et les risques présentés par les installations ;

Considérant que certaines prescriptions réglementant les conditions d'exploitation des installations contiennent des informations sensibles vis-à-vis de la sécurité publique et de la sécurité des personnes ;

Considérant que ces informations sensibles entrent dans le champ des exceptions prévues à l'article L.311-5 du code des relations entre le public et l'administration et font l'objet d'annexes spécifiques non communicables ;

Considérant que les conditions légales de délivrance de l'autorisation sont réunies ;

Le pétitionnaire entendu ;

Sur proposition du Secrétaire Général de la préfecture de l'Oise ;

## **ARRÊTE**

## TITRE 1 – PORTÉE DE L'AUTORISATION ET CONDITIONS GÉNÉRALES

### CHAPITRE 1.1 BÉNÉFICIAIRE ET PORTÉE DE L'AUTORISATION

#### ARTICLE 1.1.1. EXPLOITANT TITULAIRE DE L'AUTORISATION

La société CHANEL PARFUMS BEAUTE dont le siège social est situé à 135 avenue Charles de Gaulle à Neuilly sur Seine (92200) est autorisée, sous réserve du respect des prescriptions annexées au présent arrêté, à exploiter sur le territoire de la commune de Venette (60280), ZAC du Bois de Plaisance, les installations détaillées dans les articles suivants.

#### ARTICLE 1.1.2. INSTALLATIONS NON VISÉES PAR LA NOMENCLATURE OU SOUMISES À DÉCLARATION OU SOUMISES A ENREGISTREMENT

Les prescriptions du présent arrêté s'appliquent également aux autres installations ou équipements exploités dans l'établissement, qui, mentionnés ou non dans la nomenclature, sont de nature par leur proximité ou leur connexité avec une installation soumise à autorisation à modifier les dangers ou inconvénients de cette installation.

Les dispositions des arrêtés ministériels existants relatifs aux prescriptions générales applicables aux installations classées soumises à déclaration sont applicables aux installations classées soumises à déclaration incluses dans l'établissement dès lors que ces installations ne sont pas régies par le présent arrêté préfectoral d'autorisation.

Les dispositions des arrêtés ministériels existants relatifs aux prescriptions générales applicables aux installations classées soumises à enregistrement sont applicables aux installations classées soumises à enregistrement incluses dans l'établissement dès lors que ces prescriptions générales ne sont pas contraires à celles fixées dans le présent arrêté.

### CHAPITRE 1.2 NATURE DES INSTALLATIONS

#### ARTICLE 1.2.1. LISTE DES INSTALLATIONS CONCERNÉES PAR UNE RUBRIQUE DE LA NOMENCLATURE DES INSTALLATIONS CLASSÉES OU PAR UNE RUBRIQUE DE LA NOMENCLATURE LOI SUR L'EAU

Rubriques IOTA :

Code rubrique	Définition de la rubrique	Installations concernées	Régime
2.1.5.0	Rejet d'eaux pluviales dans les eaux douces superficielles ou sur le sol ou dans le sous-sol, la surface totale du projet, augmentée de la surface correspondant à la partie du bassin naturel dont les écoulements sont interceptés par le projet, étant : 1° Supérieure ou égale à 20 ha.....A 2°. Supérieure à 1 ha mais inférieure à 20 ha.....D	Surface totale des eaux interceptées par le projet de 18 ha	D
3.2.3.0	Plans d'eau, permanents ou non : t : 1° Dont la superficie est supérieure ou égale à 3 ha.....A 2°. Dont la superficie est supérieure à 0,1 ha mais inférieure à 3 ha .....D	2 Bassins et une noue d'infiltration des eaux pluviales de 1,236 ha	D

Rubriques ICPE :

Voir annexe 1 : informations sensibles – Non communicable au public

<b>Rubrique</b>	<b>Libellé de la rubrique</b>	<b>Installations concernées</b>	<b>Régime (Rayon d'affichage)</b>
1434-1	<b>Installations de chargement de véhicules citernes, de remplissage de récipients mobiles, le débit maximum de l'installation étant supérieur ou égal à 100m³/h</b>	Débit total des pompes : 136 m³/h	A (1 km)
4001	<b>Installations présentant un grand nombre de substances ou mélanges dangereux et vérifiant la règle de cumul seuil bas ou la règle de cumul seuil haut mentionnées au II de l'article R. 511-11</b>	Voir annexe informations sensibles Non communicable au public	A (1 km)
4331-1	<b>Liquides inflammables de catégorie 2 ou catégorie 3 à l'exclusion de la rubrique 4330.</b> La quantité totale susceptible d'être présente dans les installations y compris dans les cavités souterraines étant supérieure à 1 000 t  Quantité seuil bas au sens de l'article R. 511-10 : 5 000 t. Quantité seuil haut au sens de l'article R. 511-10 : 50 000 t.	Voir annexe informations sensibles Non communicable au public	A (2 km)
4510-1	<b>Dangereux pour l'environnement aquatique de catégorie aiguë 1 ou chronique 1.</b> La quantité totale susceptible d'être présente dans l'installation étant supérieur ou égale à 100 t  Quantité seuil bas au sens de l'article R. 511-10 : 100 t. Quantité seuil haut au sens de l'article R. 511-10 : 200 t.	Voir annexe informations sensibles Non communicable au public	A Statut Seuil Bas (1 km)
4511-1	<b>Dangereux pour l'environnement aquatique de catégorie chronique 2.</b> La quantité totale susceptible d'être présente dans l'installation étant supérieure ou égale à 200 t  Quantité seuil bas au sens de l'article R. 511-10 : 200 t. Quantité seuil haut au sens de l'article R. 511-10 : 500 t.	Voir annexe informations sensibles Non communicable au public	A Statut Seuil Haut (1 km)
1510-2-b	<b>Entrepôts couverts (installations, pourvues d'une toiture, dédiées au stockage de matières ou produits combustibles en quantité supérieure à 500 tonnes), à l'exception des entrepôts utilisés pour le stockage de matières, produits ou substances classés, par ailleurs, dans une unique rubrique de la présente nomenclature, des bâtiments destinés exclusivement au remisage des véhicules à moteur et de leur remorque, des établissements recevant du public et des entrepôts exclusivement frigorifiques :</b> <b>2. Autres installations que celles définies au 1, le volume des entrepôts étant supérieur ou égal à 50 000 m<sup>3</sup> mais inférieur à 900 000 m<sup>3</sup></b>	<u>Cellules de stockage C2, C3 et C4 :</u> Volume de chaque cellule : 52 800 m <sup>3</sup> quantité de composants stockée dans chaque cellule : 3 663 t  <u>Miniload :</u> Volume de la cellule : 7 600 m <sup>3</sup> quantité de composants stockée dans chaque cellule : 304 t  Quantité stockée total >500 t volume total : 166 000 m <sup>3</sup>	E
1416	<b>Stations-service : installations, ouvertes ou non au public, où l'hydrogène gazeux est transféré dans les</b>	Quantité d'hydrogène distribuée : 40 kg/j	DC



<b>Rubrique</b>	<b>Libellé de la rubrique</b>	<b>Installations concernées</b>	<b>Régime (Rayon d'affichage)</b>
	réservoirs de véhicules, la quantité journalière d'hydrogène distribuée étant supérieure ou égale à 2 kg/jour.		
2910-A-2	<b>Combustion à l'exclusion des activités visées par les rubriques 2770, 2771, 2971 ou 2931 et des installations classées au titre de la rubrique 3110 ou au titre d'autres rubriques de la nomenclature pour lesquelles la combustion participe à la fusion, la cuisson ou au traitement, en mélange avec les gaz de combustion, des matières entrantes</b> <b>A. Lorsque sont consommés exclusivement, seuls ou en mélange, du gaz naturel, des gaz de pétrole liquéfiés, du biométhane, du fioul domestique, du charbon, des fiouls lourds, de la biomasse telle que définie au a) ou au b) i) ou au b) iv) de la définition de la biomasse, des produits connexes de scierie et des chutes du travail mécanique de bois brut relevant du b) v) de la définition de la biomasse, de la biomasse issue de déchets au sens de l'article L. 541-4-3 du code de l'environnement, ou du biogaz provenant d'installations classées sous la rubrique 2781-1, si la puissance thermique nominale totale de l'installation de combustion (*) est supérieure ou égale à 1 MW, mais inférieure à 20 MW</b>	2 chaudières gaz de 1 MW chacune, 1 groupe électrogène de secours de 1MW	DC
2925-1	<b>Accumulateurs électriques (ateliers de charge d')</b> Lorsque la charge produit de l'hydrogène, la puissance maximale de courant continu utilisable pour cette opération <sup>(1)</sup> étant supérieure à 50 kW	Puissance de charge installée : 265 kW	D
4715	<b>Hydrogène (numéro CAS 133-74-0)</b> La quantité susceptible d'être présente dans l'installation étant : Supérieure ou égale à 100 kg mais inférieure à 1 t	Voir annexe informations sensibles Non communicable au public	D
1530	<b>Papiers, cartons ou matériaux combustibles analogues, y compris les produits finis conditionnés (dépôt de), à l'exception des installations classées au titre de la rubrique 1510 et des établissements recevant du public.</b>	Volume de composants en papier/carton stocké dans les entrepôts : 3000 m <sup>3</sup>	NC
2663-2	<b>Pneumatiques et produits dont 50 % au moins de la masse totale unitaire est composée de polymères (matières plastiques, caoutchoucs, élastomères, résines et adhésifs synthétiques) (stockage de), à l'exception des installations classées au titre de la rubrique 1510</b>	Volume de composant plastique stocké dans les entrepôts : 2000 m <sup>3</sup> déchets plastiques : 10 m <sup>3</sup>	NC
1185-2	<b>Gaz à effet de serre fluorés visés à l'annexe I du règlement (UE) n° 517/2014 relatif aux gaz à effet de serre fluorés et abrogeant le règlement (CE) n° 842/2006 ou substances qui appauvrissent la couche d'ozone visées par le règlement (CE) n° 1005/2009 (fabrication, emploi, stockage)</b> <b>Emploi dans des équipements clos en exploitation.</b> Equipements frigorifiques ou climatiques (y compris pompe à chaleur) de capacité unitaire supérieure à 2 kg, la quantité cumulée de fluide susceptible d'être présente dans l'installation étant inférieur à 300 kg	1 groupe frigorifique utilisant du R449A (charge 8 kg) 1 centrale frigorifique utilisant du R410A (charge de 25 kg)	NC
1532	<b>Bols ou matériaux combustibles analogues, y compris les produits finis conditionnés et les produits ou déchets répondant à la définition de la</b>	Volume maximal stocké:300 m <sup>3</sup>	NC

<b>Rubrique</b>	<b>Libellé de la rubrique</b>	<b>Installations concernées</b>	<b>Régime (Rayon d'affichage)</b>
	biomasse et mentionnés à la rubrique 2910-A, ne relevant pas de la rubrique 1531 (stockage de), à l'exception des établissements recevant du public : Autres installations que celles définies au 1, à l'exception des installations classées au titre de la rubrique 1510, le volume susceptible d'être stocké étant : inférieur à 1 000 m <sup>3</sup>		
4734	<b>Produits pétroliers spécifiques et carburants de substitution :</b> essences et naphthas ; kérosènes (carburants d'aviation compris) ; gazoles (gazole diesel, gazole de chauffage domestique et mélanges de gazoles compris) ; fioul lourd ; carburants de substitution pour véhicules, utilisés aux mêmes fins et aux mêmes usages et présentant des propriétés similaires en matière d'inflammabilité et de danger pour l'environnement. La quantité totale susceptible d'être présente dans les installations y compris dans les cavités souterraines, étant inférieur à 50 tonnes.	Voir annexe informations sensibles Non communicable au public	NC

A (Autorisation) ou E (Enregistrement) ou D (Déclaration) ou DC (déclaration avec contrôle périodique) ou NC (Non Classé)

Les quantités maximales autorisées des rubriques du tableau ci-dessus sont précisées à l'annexe 1 « Informations sensibles – Non communicable au public – Consultables selon des modalités adaptées et contrôlées »

L'établissement est classé Seuil Haut (SH) au titre de la rubrique 4511-1 : « Dangereux pour l'environnement aquatique de catégorie chronique 2 » et par la règle de cumul pour l'ensemble des substances et mélanges présentant des dangers pour l'environnement.

#### ARTICLE 1.2.2. SITUATION DE L'ÉTABLISSEMENT

Les installations autorisées sont situées sur la commune, parcelles et lieux-dits suivants :

<b>Communes</b>	<b>Parcelles</b>	<b>Lieux-dits</b>
-Venette	ZB 148 ZB 146 ZB 100 ZB 99 ZB 150	ZAC du Bois de Plaisance

### **ARTICLE 1.2.3. AUTRES LIMITES DE L'AUTORISATION**

La surface occupée par les installations, voies, aires de circulation, et plus généralement, la surface concernée par les travaux de réhabilitation à la fin d'exploitation reste inférieure à 19 ha (180 219 m<sup>2</sup>).

### **ARTICLE 1.2.4. CONSISTANCE DES INSTALLATIONS AUTORISÉES**

Voir annexe 2 : informations sensibles – Non communicable au public

## **CHAPITRE 1.3 CONFORMITÉ AU DOSSIER DE DEMANDE D'AUTORISATION**

### **ARTICLE 1.3.1. CONFORMITÉ**

Les aménagements, installations, ouvrages et travaux et leurs annexes, objet du présent arrêté, sont disposées, aménagées et exploitées conformément aux plans et données techniques contenus dans les différents dossiers déposés par l'exploitant. En tout état de cause, elles respectent par ailleurs les dispositions du présent arrêté, des arrêtés complémentaires et les réglementations autres en vigueur.

## **CHAPITRE 1.4 DURÉE DE L'AUTORISATION**

### **ARTICLE 1.4.1. DURÉE DE L'AUTORISATION**

Sauf cas de force majeure ou de demande justifiée et acceptée de prorogation de délai, l'arrêté d'autorisation cesse de produire effet lorsque l'exploitation a été interrompue pendant plus de trois années consécutives.

L'arrêté d'autorisation environnementale cesse de produire effet lorsque le projet n'a pas été mis en service ou réalisé dans un délai de trois ans à compter du jour de la notification de l'autorisation, sauf cas de force majeure ou de demande justifiée et acceptée de prorogation de délai et sans préjudice des dispositions des articles R. 211-117 et R. 214-97.

## **CHAPITRE 1.5 GARANTIES FINANCIÈRES**

### **ARTICLE 1.5.1. OBJET DES GARANTIES FINANCIÈRES**

Voir annexe 3 : informations sensibles – Non communicable au public

### **ARTICLE 1.5.2. MONTANT DES GARANTIES FINANCIÈRES**

Voir annexe 3 : informations sensibles – Non communicable au public

### **ARTICLE 1.5.3. ÉTABLISSEMENT DES GARANTIES FINANCIÈRES**

#### **Autorisation initiale :**

Avant la mise en service des installations, dans les conditions prévues par le présent arrêté, l'exploitant adresse à la Préfète :

- le document attestant la constitution des garanties financières établi dans les formes prévues par l'arrêté ministériel du 31 juillet 2012 relatif aux modalités de constitution des garanties financières prévues aux articles R. 516-1 et suivants du code de l'environnement ;
- la valeur datée du dernier indice public TP01 base 2010.

#### **Changement d'exploitant ou actualisation du montant :**

Dans le mois qui suit la notification du présent arrêté, dans les conditions prévues par le présent arrêté, l'exploitant adresse à la Préfète :

- le document attestant la constitution des garanties financières établi dans les formes prévues par l'arrêté ministériel du 31 juillet 2012 relatif aux modalités de constitution des garanties financières prévues aux articles R. 516-1 et suivants du code de l'environnement ;
- la valeur datée du dernier indice public TP01 base 2010.

#### **ARTICLE 1.5.4. RENOUELEMENT DES GARANTIES FINANCIÈRES**

Sauf dans le cas de constitution des garanties par consignation à la Caisse des dépôts et consignation, le renouvellement des garanties financières intervient au moins trois mois avant la date d'échéance du document prévu à l'article 1.5.3.

Pour attester du renouvellement des garanties financières, l'exploitant adresse à la Préfète, au moins trois mois avant la date d'échéance, un nouveau document dans les formes prévues par l'arrêté ministériel du 31 juillet 2012 relatif aux modalités de constitution des garanties financières prévues aux articles R. 516-1 et suivants du code de l'environnement et précise la valeur de l'indice TP01 base 2010 utilisée.

#### **ARTICLE 1.5.5. ACTUALISATION DES GARANTIES FINANCIÈRES**

L'exploitant est tenu d'actualiser le montant des garanties financières et en atteste auprès de la Préfète dans les cas suivants :

- tous les 5 ans à partir de la mise en exploitation en appliquant la méthode d'actualisation précisée à l'annexe II de l'arrêté ministériel du 31 mai 2012 au montant de référence pour la période considérée. L'exploitant transmet avec sa proposition la valeur datée du dernier indice public TP01 base 2010 et la valeur du taux de TVA en vigueur à la date de la transmission.

#### **ARTICLE 1.5.6. MODIFICATION DES GARANTIES FINANCIÈRES**

L'exploitant informe la Préfète, dès qu'il en a connaissance, de tout changement de garant, de tout changement de formes de garanties financières ou encore de toutes modifications des modalités de constitution des garanties financières, ainsi que de tout changement des conditions d'exploitation conduisant à une modification du montant des garanties financières.

#### **ARTICLE 1.5.7. ABSENCE DE GARANTIES FINANCIÈRES**

Outre les sanctions rappelées à l'article L.516-1 du code de l'environnement, l'absence de garanties financières peut entraîner la suspension du fonctionnement des installations classées visées au présent arrêté, après mise en œuvre des modalités prévues à l'article L.171-8 de ce code. Conformément à l'article L.171-9 du même code, pendant la durée de la suspension, l'exploitant est tenu d'assurer à son personnel le paiement des salaires, indemnités et rémunérations de toute nature auxquels il avait droit jusqu'alors.

#### **ARTICLE 1.5.8. APPEL DES GARANTIES FINANCIÈRES**

En cas de défaillance de l'exploitant, la Préfète peut faire appel aux garanties financières :

- lors d'une intervention en cas d'accident ou de pollution mettant en cause directement ou indirectement les installations soumises à garanties financières ;

- pour la mise sous surveillance et le maintien en sécurité des installations soumises à garanties financières lors d'un événement exceptionnel susceptible d'affecter l'environnement ;
- pour la mise en sécurité de l'installation en application des dispositions mentionnées à l'article R. 512-39-1 du code de l'environnement ;
- pour la remise en état du site suite à une pollution qui n'aurait pu être traitée avant la cessation d'activité.

La Préfète appelle et met en œuvre les garanties financières en cas de non-exécution des obligations ci-dessus :

- soit après mise en jeu de la mesure de consignation prévue à l'article L. 171-8 du code de l'environnement, c'est-à-dire lorsque l'arrêté de consignation et le titre de perception rendu exécutoire ont été adressés à l'exploitant mais qu'ils sont restés partiellement ou totalement infructueux ;
- soit en cas d'ouverture d'une procédure de liquidation judiciaire à l'encontre de l'exploitant ;
- soit en cas de disparition de l'exploitant personne morale par suite de sa liquidation amiable ou judiciaire ou du décès de l'exploitant personne physique.

#### **ARTICLE 1.5.9. LEVÉE DE L'OBLIGATION DE GARANTIES FINANCIÈRES**

L'obligation de garanties financières est levée à la cessation d'exploitation des installations nécessitant la mise en place des garanties financières, et après que les travaux couverts par les garanties financières ont été normalement réalisés.

Ce retour à une situation normale est constaté, dans le cadre de la procédure de cessation d'activité prévue aux articles R.512-39-1 à R.512-39-3 par l'inspection des installations classées qui établit un procès-verbal constatant la réalisation des travaux.

L'obligation de garanties financières est levée par arrêté préfectoral après consultation des maires des communes intéressées.

En application de l'article R. 516-5 du code de l'environnement, la Préfète peut demander la réalisation, aux frais de l'exploitant, d'une évaluation critique par un tiers expert des éléments techniques justifiant la levée de l'obligation de garanties financières.

### **CHAPITRE 1.6 MODIFICATIONS ET CESSATION D'ACTIVITÉS**

#### **ARTICLE 1.6.1. PORTER À CONNAISSANCE**

Toute modification notable apportée aux activités, installations, ouvrages et travaux autorisés, à leurs modalités d'exploitation ou de mise en œuvre ainsi qu'aux autres équipements, installations et activités inclus dans l'autorisation doit être portée à la connaissance de la Préfète, avant sa réalisation, avec tous les éléments d'appréciation.

Est regardée comme substantielle la modification apportée à des activités, installations, ouvrages et travaux soumis à autorisation environnementale qui :

1° En constitue une extension devant faire l'objet d'une nouvelle évaluation environnementale en application du II de l'article R.122-2;

2° Ou atteint des seuils quantitatifs et des critères fixés par arrêté du ministre chargé de l'environnement ;

3° Ou est de nature à entraîner des dangers et inconvénients significatifs pour les intérêts mentionnés à l'article L. 181-3.

### **ARTICLE 1.6.2. MISE À JOUR DES ÉTUDES D'IMPACT ET DE DANGERS**

Les études d'impact et de dangers sont actualisées à l'occasion de toute modification notable telle que prévue à l'article R 181-46 du code de l'environnement. Ces compléments sont systématiquement communiqués à la Préfète qui pourra demander une analyse critique d'éléments du dossier justifiant des vérifications particulières, effectuée par un organisme extérieur expert dont le choix est soumis à son approbation. Tous les frais engagés à cette occasion sont supportés par l'exploitant.

### **ARTICLE 1.6.3. ÉQUIPEMENTS ABANDONNÉS**

Les équipements abandonnés ne doivent pas être maintenus dans les installations. Toutefois, lorsque leur enlèvement est incompatible avec les conditions immédiates d'exploitation, des dispositions matérielles interdiront leur réutilisation afin de garantir leur mise en sécurité et la prévention des accidents.

### **ARTICLE 1.6.4. TRANSFERT SUR UN AUTRE EMPLACEMENT**

Tout transfert sur un autre emplacement des installations visées sous l'article 1.2 du présent arrêté nécessite une nouvelle demande d'autorisation ou d'enregistrement ou déclaration.

### **ARTICLE 1.6.5. CHANGEMENT D'EXPLOITANT**

La demande d'autorisation de changement d'exploitant est soumise à autorisation. Le nouvel exploitant adresse à la Préfète les documents établissant ses capacités techniques et financières et l'acte attestant de la constitution de ses garanties financières.

### **ARTICLE 1.6.6. CESSATION D'ACTIVITÉ**

Sans préjudice des mesures de l'article R. 512-74 du code de l'environnement, pour l'application des articles R. 512-39-1 à R. 512-39-5, l'usage à prendre en compte est le suivant :

Lorsqu'une installation classée est mise à l'arrêt définitif, l'exploitant notifie à la Préfète la date de cet arrêt trois mois au moins avant celui-ci.

La notification prévue ci-dessus indique les mesures prises ou prévues pour assurer, dès l'arrêt de l'exploitation, la mise en sécurité du site. Ces mesures comportent notamment :

- l'évacuation ou l'élimination des produits dangereux, et, pour les installations autres que les installations de stockage de déchets, celle des déchets présents sur le site ;
- des interdictions ou limitations d'accès au site ;
- la suppression des risques d'incendie et d'explosion ;
- la surveillance des effets de l'installation sur son environnement.

En outre, l'exploitant place le site de l'installation dans un état tel qu'il ne puisse porter atteinte aux intérêts mentionnés à l'article L. 511-1 et qu'il permette un usage futur du site déterminé selon le(s) usage(s) prévu(s) au premier alinéa du présent article.

## **CHAPITRE 1.7 RÉGLEMENTATION**

### **ARTICLE 1.7.1. RÉGLEMENTATION APPLICABLE**

Sans préjudice de la réglementation en vigueur, sont notamment applicables à l'établissement les prescriptions qui le concernent des textes cités ci-dessous (liste non exhaustive) :

Dates	Textes
23/01/97	Arrêté ministériel relatif à la limitation des bruits émis dans l'environnement par les installations classées pour la protection de l'environnement
02/02/98	Arrêté ministériel relatif aux prélèvements et à la consommation d'eau ainsi qu'aux émissions de toute nature des installations classées pour la protection de l'environnement soumises à autorisation
29/07/05	Arrêté ministériel modifié fixant le formulaire du bordereau de suivi des déchets dangereux mentionné à l'article 4 du décret n°2005-635 du 30 mai 2005
31/01/08	Arrêté ministériel modifié relatif au registre et à la déclaration annuelle des émissions et des transferts de polluants et des déchets
07/07/09	Arrêté ministériel relatif aux modalités d'analyse dans l'air et dans l'eau dans les ICPE et aux normes de référence
15/12/09	Arrêté ministériel fixant certains seuils et critères mentionnés aux articles R. 512-33 « R. 512-46-23 » et R. 512-54 du code de l'environnement
11/03/10	Arrêté ministériel portant modalités d'agrément des laboratoires ou des organismes pour certains types de prélèvements et d'analyses à l'émission des substances dans l'atmosphère
03/10/10	Arrêté ministériel relatif au stockage en réservoirs aériens manufacturés de liquides inflammables, exploités au sein d'une installation classée pour la protection de l'environnement soumise à autorisation.
04/10/10	Arrêté ministériel modifié relatif à la prévention des risques accidentels au sein des installations classées pour la protection de l'environnement soumises à autorisation
27/10/11	Arrêté ministériel portant modalités d'agrément des laboratoires effectuant des analyses dans le domaine de l'eau et des milieux aquatiques au titre du code de l'environnement
29/02/12	Arrêté ministériel modifié fixant le contenu des registres mentionnés aux articles R. 541-43 et R. 541-46 du code de l'environnement
31/05/12	Arrêté ministériel fixant la liste des installations classées soumises à l'obligation de constitution de garanties financières en application du 5° de l'article R. 516-1 du code de l'environnement
11/04/17	Arrêté du 11/04/2017 relatif aux prescriptions générales applicables aux entrepôts couverts soumis à la rubrique 1510
03/08/18	Arrêté relatif aux prescriptions générales applicables aux installations classées pour la protection de l'environnement soumises à déclaration sous la rubrique n° 1413 (station de distribution d'hydrogène gazeux)
22/10/18	Arrêté relatif aux prescriptions générales applicables aux installations classées pour la protection de l'environnement soumises à déclaration sous la rubrique n° 1416 (station de distribution d'hydrogène gazeux)
24/09/20	Arrêté ministériel relatif aux stockages en récipients mobiles de liquides inflammables, exploités au sein d'une installation classée

#### ARTICLE 1.7.2. RESPECT DES AUTRES LÉGISLATIONS ET RÉGLEMENTATIONS

Les dispositions de cet arrêté préfectoral sont prises sans préjudice :

- des autres législations et réglementations applicables, et notamment le code minier, le code civil, le code de l'urbanisme, le code du travail et le code général des collectivités territoriales, la réglementation sur les équipements sous pression,
- des schémas, plans et autres documents d'orientation et de planification approuvés.

Les droits des tiers sont et demeurent expressément réservés.

La présente autorisation ne vaut pas permis de construire.

## CHAPITRE 1.8 ÉTUDE DE DANGERS

### ARTICLE 1.8.1. DONNER ACTE

Il est donné acte à la société CHANEL PARFUMS BEAUTE de la mise à jour de l'étude de dangers de son établissement de Venette.

L'étude de dangers de l'établissement est constituée des documents suivants :

Documents constituant l'étude de dangers	
Intitulé – Version	Date
Etude de Dangers – version 3	02/11/21

L'exploitant est responsable de la sécurité de l'exploitation de son établissement vis-à-vis des populations et de l'environnement, dans des conditions au moins égales à celles décrites dans cette étude.

### ARTICLE 1.8.2. RÉEXAMEN DE L'ÉTUDE DE DANGERS

L'étude de dangers doit être réexaminée et si nécessaire, mise à jour, au moins tous les cinq ans.

Elle est par ailleurs réexaminée et mise à jour :

- avant la mise en service d'une nouvelle installation ;
- avant la mise en œuvre de changements notables ;
- à la suite d'un accident majeur.

La notice de réexamen, et le cas échéant la mise à jour ou la révision de l'étude de dangers, sont remises à la préfecture avant le 2 novembre 2026 ou avant si les conditions sont requises.



---

## TITRE 2 – GESTION DE L'ÉTABLISSEMENT

---

### CHAPITRE 2.1 EXPLOITATION DES INSTALLATIONS

#### ARTICLE 2.1.1. OBJECTIFS GÉNÉRAUX

L'exploitant prend toutes les dispositions nécessaires dans la conception l'aménagement, l'entretien et l'exploitation des installations pour :

- limiter le prélèvement et la consommation d'eau ;
- limiter les émissions de polluants dans l'environnement ;
- respecter les valeurs limites d'émissions pour les substances polluantes définies ci-après ;
- la gestion des effluents et déchets en fonction de leurs caractéristiques, ainsi que la réduction des quantités rejetées ;
- prévenir en toutes circonstances, l'émission, la dissémination ou le déversement, chroniques ou accidentels, directs ou indirects, de matières ou substances qui peuvent présenter des dangers ou inconvénients pour la commodité de voisinage, pour la santé, la sécurité, la salubrité publiques, pour l'agriculture, pour la protection de la nature, de l'environnement et des paysages, pour l'utilisation rationnelle de l'énergie ainsi que pour la conservation des sites et des monuments ainsi que des éléments du patrimoine archéologique.

#### ARTICLE 2.1.2. IMPACTS SUR LE MILIEU NATUREL : MESURES D'ÉVITEMENT, DE RÉDUCTION ET DE COMPENSATION DES IMPACTS

De manière à protéger les intérêts visés à l'article L. 181-3 du code de l'environnement, l'exploitant prend les dispositions suivantes :

##### **Impact sur le milieu :** **Biodiversité**

Afin de limiter l'impact du projet sur la biodiversité, un parc paysager de 2 300 arbres est créé dans l'emprise du site. Seules des essences locales sont implantées.

Ce parc paysager prévoit :

- La conservation du boisement classé ;
- Le réaménagement de la haie nord avec conservation de sujets arborés/arbustifs en fonction des résultats d'une étude sanitaire ;
- La végétalisation à minima de 40% de la parcelle via la création d'une chênaies-charmaies à sous bois arbustif et l'installation d'une prairie fleurie mellifère permettant de recréer un habitat prairial de qualité profitant aux pollinisateurs sauvages et aux espèces d'oiseaux et de chiroptères observées. La colonisation naturelle spontanée des végétaux est favorisée via une gestion peut interventionniste responsable dans l'optique de recréer des conditions favorables à l'apparition des espèces végétales locales ;
- De maintenir une connectivité écologique entre les espaces verts sur rue et les voiries pour la petite faune terrestre via des clôtures perméables ;
- De gérer des eaux pluviales de manière alternative via la création de support végétalisés adéquates au développement de la faune et de la flore.

Les espaces verts sont composés d'une trame verte diversifiée (trame arborée, arbustive et herbacée) favorable à l'accueil de la biodiversité.

La gestion des espaces verts sur le site est différenciée, avec des secteurs d'entretien régulier et des secteurs à gestion "conservatoire" plus naturels.

Des méthodes de gestion plus respectueuses de l'environnement (réduction et réutilisation sur place des déchets verts, réduction de l'arrosage...) sont privilégiées.

Afin de limiter les impacts liés à la pollution lumineuse, le projet prévoit :

- L'installation d'une minuterie permettant d'éteindre les éclairages extérieurs (en dehors des éclairages de sécurités) entre 23h et 7h. En cas de besoin des détecteurs de présences sont installés afin d'éclairer uniquement quand cela est nécessaire ;
- D'orienter l'éclairage de manière ciblée sur la surface à éclairer et toujours diriger la lumière vers le bas. Aucune mise en lumière du végétale ne sera réalisée ;
- D'adapter la puissance d'éclairage en fonction des usages des espaces à éclairer ;
- Choisir des lampes adéquates avec une couleur allant de jaune à orange, moins dérangent pour la faune.

Afin de limiter le risque de mortalité des oiseaux sur les surfaces vitrées, le projet :

- ne retient pas de garde corps vitrés transparents sans sérigraphie ;
- ne retient pas d'angles vitrés clairs, ou prévoit une sérigraphie sur ces angles ;
- limite l'implantation d'arbres et d'arbustes à proximité de surfaces vitrées (moins de 2m) afin de limiter la présence des oiseaux ou des chauves-souris.

### **Consommation d'eau**

L'approvisionnement en eau est effectué exclusivement via le réseau public de distribution d'eau potable. Des compteurs d'eau sont installés sur le site afin de suivre la consommation de l'installation et de détecter rapidement toute fuite éventuelle.

Conformément à la démarche HQE, il est mis en place des équipements performants (débits des équipements sanitaires restreints) permettant de limiter la consommation en eau du site.

Le réseau d'alimentation en eau est protégé par un système de disconnexion permettant d'éviter tout retour de pollution et d'isoler le site en cas de sinistre.

### **Rejets en eau**

Les réseaux de collecte des eaux usées sont conçus et aménagés de manière à être curables, étanches et à résister dans le temps aux actions physiques et chimiques des effluents ou produits susceptibles d'y transiter. Le pétitionnaire s'assure par des contrôles appropriés et préventifs de leur bon état et de leur étanchéité.

Les eaux domestiques sont collectées par le réseau d'eaux usées interne du site puis rejoignent le réseau d'assainissement public, avant d'être traitées par la station d'épuration communale de La Croix-Saint Ouen dont l'exutoire est l'Oise.

Les eaux industrielles (eaux de lavage des cuves de concentrés) prévue sur le site sont collectées par un réseau spécifique et traitées par une station de traitement interne. Leur teneur en polluants en sortie de station ne dépasse pas les valeurs limites admissibles définies dans la convention de rejet établie avec l'ARC.

Les eaux pluviales susceptibles d'être polluées (eaux de voiries et parkings) sont infiltrées dans 2 bassins présents sur le site, après passage dans des séparateurs à hydrocarbures de classe 1 (seuil de rejet des hydrocarbures à 5 mg / l).

Des rétentions sont mises en place pour retenir les déversements accidentels en provenance des cuveries, des magasins de stockage ou de l'aire de dépotage de l'éthanol.

Aucun produit phytosanitaire n'est utilisé pour l'entretien des espaces verts.

Le confinement des eaux incendies est assuré par un bassin étanche enterré situé sous le bâtiment regroupant les utilités.

Des vannes de barrage automatiques implantées sur le réseau des eaux pluviales permettent de confiner les eaux d'extinction incendie. Ces vannes sont asservies à la détection incendie et peuvent être commandées manuellement.

## **Impact sur l'air**

### Concernant les émissions de gaz d'échappement :

Les émissions générées par le trafic routier du site se trouvent réduites par :

- des consignes d'arrêt des moteurs au cours des opérations de chargement et de déchargement diffusées auprès des chauffeurs ;
- la limitation de la vitesse sur le site ;
- le respect des normes en vigueur pour les poids-lourds

### Concernant les émissions de gaz de combustion :

Les chaudières sont régulièrement entretenues, surveillées et contrôlées, notamment en terme de rendement.

La mise en place d'un mix énergétique sur le site permet de limiter la puissance et le temps de fonctionnement des chaudières, et donc les émissions de gaz de combustion.

De plus, l'utilisation du gaz naturel comme combustible limite les émissions de polluants par rapport à un combustible liquide.

### .Concernant les émissions de COV :

Les technologies utilisées sur le site pour limiter les émissions diffuses de COV sont les suivantes :

- Captation à la source par un système d'aspiration ;
- Condensation.

## **Impact sonore**

Plusieurs mesures d'atténuation sont mises en place afin de limiter le bruit et les vibrations générés par le process, notamment :

- Mise en place d'écrans acoustiques ;
- Désolidarisation des équipements techniques des planchers et des structures via des systèmes de plots à ressort ;
- Utilisation de centrales de traitement d'air double peau ;
- Installation de silencieux (notamment sur les prises et rejets d'air et sur les réseaux de ventilation / climatisation) ;
- Isolation des locaux techniques par des murs en béton ou équivalent ;
- Utilisation d'un dispositif atténuateur pour le groupe électrogène.

Par ailleurs, les nuisances sonores générées par le trafic routier sont réduites grâce aux mesures suivantes :

- La vitesse de circulation sur le site limitée à 20 km/h ;

- Le moteur des camions sont arrêtés pendant les phases de chargement/déchargement. Les enjeux sonores sont faibles compte tenu des éléments suivants : - Le projet est localisé dans une ZAC ;
- L'établissement n'a pas de voisinage sensible tel que des écoles, des maisons de retraite ou hôpitaux - Les poids-lourds peuvent accéder au site sans traverser de zones d'habitations denses.

### **Impact déchets**

Des dispositions sont prises pour limiter à la source la quantité de déchets produite (photocopies recto-verso par défaut, utilisation de piles rechargeables, ...).

Des équipements de collecte et des zones de stockage intermédiaires sont mis en place au niveau des bureaux et des ateliers de conditionnement afin de permettre le tri des déchets recyclables.

L'ensemble des déchets générés par l'activité sont stockés dans des bennes, bacs ou conteneurs fermés, à l'abri des intempéries de manière à éviter les envols ainsi que les risques de ruissellement pour les déchets liquides.

Le site comporte trois zones dédiées au stockage des déchets :

- Une zone principale de 200 m<sup>2</sup>, localisée à proximité de l'aire de livraison / expédition principale (à l'Ouest du bâtiment) et destinée au stockage des déchets issus des ateliers de conditionnement et des bureaux. Elle dispose d'un quai de chargement externe couvert, qui permet un accès direct des camions aux bennes et bacs entreposés. Deux compacteurs (destinés aux papiers / cartons et aux déchets banals) sont installés afin de limiter au maximum le volume des déchets et ainsi limiter le trafic lié à leurs expéditions. Afin d'optimiser le système de tri des déchets, une signalétique, constituée de pictogrammes de couleurs, est également utilisée.
- Un local déchets (situé au niveau du pôle restauration) dédié au stockage des déchets de restauration. Il comporte des conteneurs adaptés à la quantité de déchets produite ;
- Une bâche maçonnée étanche et incombustible pour les déchets de rinçage des jus (appelés également alcool de rinçage ou éthanol résiduaire) située sous le gravitaire.

Les déchets générés par l'activité sont ensuite pris en charge par des prestataires autorisés pour leur collecte, leur transport, leur tri, leur élimination ou leur valorisation en installation agréée. Le site privilégie dans la mesure du possible la valorisation.

Les déchets dangereux sont séparés des déchets non dangereux. Le transport des déchets dangereux est accompagné de Bordereaux de suivi défini à l'article R. 541-45 du Code de l'environnement.

Aucun brûlage à l'air libre n'est effectué sur le site.

### **ARTICLE 2.1.3. CONSIGNES D'EXPLOITATION**

L'exploitant établit des consignes d'exploitation pour l'ensemble des installations comportant explicitement les vérifications à effectuer, en conditions d'exploitation normale, en périodes de démarrage, de dysfonctionnement ou d'arrêt momentané de façon à permettre en toutes circonstances le respect des dispositions du présent arrêté.

L'exploitation se fait sous la surveillance de personnes nommément désignées par l'exploitant et ayant une connaissance des dangers des produits stockés ou utilisés dans l'installation et des procédés mis en œuvre.

Ce dossier est tenu en permanence à la disposition de l'inspection des installations classées sur le site.

Les documents visés dans le dernier alinéa ci-dessus sont tenus à la disposition de l'inspection des installations classées sur le site durant 5 années au minimum.

## CHAPITRE 2.2 RÉCAPITULATIF DES DOCUMENTS À TRANSMETTRE À L'INSPECTION

### ARTICLE 2.2.1. RÉCAPITULATIF DES DOCUMENTS À TRANSMETTRE À L'INSPECTION

L'exploitant transmet à l'inspection les documents suivants :

Articles	Contrôles à effectuer	Périodicité du contrôle
Article 10.2.1	Rejets atmosphériques	4 mois après le début d'exploitation puis tous les 3 ans
Article 10.2.2	Rejets aqueux (eaux usées)	trimestrielle
Article 10.2.2	Rejets aqueux (eaux pluviales)	annuelle
Article 10.2.4	Surveillance souterraine	semestrielle
Article 10.2.5	Déclaration des déchets dangereux et non dangereux	annuelle
Article 10.2.6	Niveaux sonores	6 mois après le début d'exploitation et ensuite tous les 3 ans.

Articles	Documents à transmettre	Périodicités / échéances
Article 1.5.3	Attestation de constitution de garanties financières	3 mois avant la fin de la période (ou tous les 5 ans), ou avant 6 mois suivant une augmentation de plus de 15% de la TP01
Article 1.6.6	Notification de mise à l'arrêt définitif	3 mois avant la date de cessation d'activité
Article 10.2.5	Résultats de la surveillance des émissions, des milieux et des déchets	Saisie dans GIDAF
Articles 10.4.1.2 + 10.2.5.1	Bilans et rapports annuels Déclaration annuelle des émissions	Annuel Annuelle (GEREP : site de télédéclaration)
Article 10.2.1	Bilan matière	annuelle

---

## TITRE 3 – PRÉVENTION DE LA POLLUTION ATMOSPHÉRIQUE

---

### CHAPITRE 3.1 CONCEPTION DES INSTALLATIONS

#### ARTICLE 3.1.1. DISPOSITIONS GÉNÉRALES

L'exploitant prend toutes les dispositions nécessaires dans la conception, l'exploitation et l'entretien des installations de manière à limiter les émissions à l'atmosphère, y compris diffuses, notamment par la mise en œuvre de technologies propres, le développement de techniques de valorisation, la collecte sélective et le traitement des effluents en fonction de leurs caractéristiques et la réduction des quantités rejetées en optimisant notamment l'efficacité énergétique.

Sauf autorisation explicite, la dilution des effluents est interdite. En aucun cas elle ne doit constituer un moyen de respecter les valeurs limites

Les installations de traitement devront être conçues, exploitées et entretenues de manière à réduire à leur minimum les durées d'indisponibilité pendant lesquelles elles ne pourront assurer pleinement leur fonction.

Les installations de traitement d'effluents gazeux doivent être conçues, exploitées et entretenues de manière :

- à faire face aux variations de débit, température et composition des effluents,
- à réduire au minimum leur durée de dysfonctionnement et d'indisponibilité.

Les procédés de traitement non susceptibles de conduire à un transfert de pollution doivent être privilégiés pour l'épuration des effluents.

Les installations de traitement sont correctement entretenues. Les principaux paramètres permettant de s'assurer de leur bonne marche sont mesurés périodiquement et si besoin en continu avec asservissement à une alarme. Les résultats de ces mesures sont portés sur un registre éventuellement informatisé et tenus à la disposition de l'inspection des installations classées.

L'établissement dispose de réserves suffisantes de produits ou matières consommables utilisés de manière courante ou occasionnelle pour assurer la protection de l'environnement tels que manches de filtre, produits de neutralisation, liquides inhibiteurs...

Si une indisponibilité est susceptible de conduire à un dépassement des valeurs limites imposées, l'exploitant devra prendre les dispositions nécessaires pour réduire la pollution émise en réduisant ou en arrêtant les installations concernées.

Les consignes d'exploitation de l'ensemble des installations comportent explicitement les contrôles à effectuer, en marche normale et à la suite d'un arrêt pour travaux de modification ou d'entretien, de façon à permettre en toute circonstance le respect des dispositions du présent arrêté.

Le brûlage à l'air libre est interdit à l'exclusion des essais incendie. Dans ce cas, les produits brûlés sont identifiés en qualité et quantité.

### **ARTICLE 3.1.2. POLLUTIONS ACCIDENTELLES**

Des dispositifs visibles de jour comme de nuit indiquant la direction du vent sont mis en place à proximité des installations susceptibles d'émettre des substances dangereuses en cas de fonctionnement anormal.

Les dispositions appropriées sont prises pour réduire la probabilité des émissions accidentelles et pour que les rejets correspondants ne présentent pas de dangers pour la santé et la sécurité publique. Les incidents ayant entraîné des rejets dans l'air non conforme ainsi que les causes de ces incidents et les remèdes apportés sont consignés dans un registre.

### **ARTICLE 3.1.3. ODEURS**

Les dispositions nécessaires sont prises pour que l'établissement ne soit pas à l'origine de gaz odorants, susceptibles d'incommoder le voisinage, de nuire à la santé ou à la sécurité publique.

Les dispositions nécessaires sont prises pour éviter en toute circonstance l'apparition de conditions d'anaérobiose dans des bassins de stockage ou de traitement ou dans des canaux à ciel ouvert. Les bassins, canaux, stockage et traitement des boues susceptibles d'émettre des odeurs sont couverts autant que possible et si besoin ventilés.

L'inspection des installations classées peut demander la réalisation d'une campagne d'évaluation de l'impact olfactif de l'installation afin de permettre une meilleure prévention des nuisances.

### **ARTICLE 3.1.4. VOIES DE CIRCULATION**

Sans préjudice des règlements d'urbanisme, l'exploitant prend les dispositions nécessaires pour prévenir les envols de poussières et de matières diverses :

- les voies de circulation et aires de stationnement des véhicules sont aménagées (formes de pente, revêtement, etc.), et convenablement nettoyées,
- Les véhicules sortant de l'installation n'entraînent pas de dépôt de poussière ou de boue sur les voies de circulation. Pour cela des dispositions telles que le lavage des roues des véhicules doivent être prévues en cas de besoin,
- les surfaces où cela est possible sont engazonnées,
- des écrans de végétation sont mis en place le cas échéant.

Des dispositions équivalentes peuvent être prises en lieu et place de celles-ci.

### **ARTICLE 3.1.5. ÉMISSIONS DIFFUSES ET ENVOLS DE POUSSIÈRES**

Les stockages de produits pulvérulents sont confinés (récipients, silos, bâtiments fermés) et les installations de manipulation, transvasement, transport de produits pulvérulents sont, sauf impossibilité technique démontrée, munies de dispositifs de capotage et d'aspiration permettant de réduire les envols de poussières. Si nécessaire, les dispositifs d'aspiration sont raccordés à une installation de dépoussiérage en vue de respecter les dispositions du présent arrêté. Les équipements et aménagements correspondants satisfont par ailleurs la prévention des risques d'incendie et d'explosion (événements pour les tours de séchage, les dépoussiéreurs...).

## **CHAPITRE 3.2 CONDITIONS DE REJET**

### **ARTICLE 3.2.1. DISPOSITIONS GÉNÉRALES**

Les poussières, gaz polluants ou odeurs sont, dans la mesure du possible, captés à la source et canalisés, sans préjudice des règles relatives à l'hygiène et à la sécurité des travailleurs.

Les points de rejet dans le milieu naturel doivent être en nombre aussi réduit que possible. Tout rejet non prévu au présent chapitre ou non conforme à ses dispositions est interdit. La dilution des rejets atmosphériques est interdite, *sauf lorsqu'elle est nécessaire pour refroidir les effluents en vue de leur traitement avant rejet (protection des filtres à manches...)*.

Les ouvrages de rejet doivent permettre une bonne diffusion dans le milieu récepteur.

Les rejets à l'atmosphère sont, dans toute la mesure du possible, collectés et évacués, après traitement éventuel, par l'intermédiaire de cheminées pour permettre une bonne diffusion des rejets. L'emplacement de ces conduits est tel qu'il ne peut y avoir à aucun moment siphonnage des effluents rejetés dans les conduits ou prises d'air avoisinant. La forme des conduits, notamment dans leur partie la plus proche du débouché à l'atmosphère, est conçue de façon à favoriser au maximum l'ascension des gaz dans l'atmosphère. La partie terminale de la cheminée peut comporter un convergent réalisé suivant les règles de l'art lorsque la vitesse d'éjection est plus élevée que la vitesse choisie pour les gaz dans la cheminée. Les contours des conduits ne présentent pas de point anguleux et la variation de la section des conduits au voisinage du débouché est continue et lente.

Les poussières, gaz polluants ou odeurs sont, dans la mesure du possible, captés à la source et canalisés, sans préjudice des règles relatives à l'hygiène et à la sécurité des travailleurs.

Les conduits d'évacuation des effluents atmosphériques nécessitant un suivi, dont les points de rejet sont repris ci-après, doivent être aménagés (plate-forme de mesure, orifices, fluides de fonctionnement, emplacement des appareils, longueur droite pour la mesure des particules) de manière à permettre des mesures représentatives des émissions de polluants à l'atmosphère. En particulier les dispositions des normes NF 44-052 et EN 13284-1, ou toute autre norme européenne ou internationale équivalente en vigueur à la date d'application du présent arrêté, sont respectées.

Ces points doivent être aménagés de manière à être aisément accessibles et permettre des interventions en toute sécurité. Toutes les dispositions doivent également être prises pour faciliter l'intervention d'organismes extérieurs à la demande de l'inspection des installations classées.

**ARTICLE 3.2.2. CONDUITS ET INSTALLATIONS RACCORDÉES / CONDITIONS GÉNÉRALES DE REJET**

N° de conduit	Installations raccordées	Hauteur en m	Diamètre en m	Débit nominal en Nm <sup>3</sup> /h	Vitesse minimale d'éjection en m/s	Puissance ou capacité	Combustible
1	2 Chaudières gaz naturel	15,5	0,45	2 500	5	2MW	GAZ

Le débit des effluents gazeux est exprimé en mètres cubes par heure rapportés à des conditions normalisées de température (273 kelvins) et de pression (101,3 kilopascals) après déduction de la vapeur d'eau (gaz secs) sauf pour les installations de séchage où les résultats sont exprimés sur gaz humides.



### ARTICLE 3.2.3. VALEURS LIMITES DES CONCENTRATIONS DANS LES REJETS ATMOSPHERIQUES

Les rejets issus des installations doivent respecter les valeurs limites suivantes en concentration, les volumes de gaz étant rapportés :

- à des conditions normalisées de température (273 kelvins) et de pression (101,3 kilopascals) après déduction de la vapeur d'eau (gaz secs) sauf pour les installations de séchage où les résultats sont exprimés sur gaz humides
- à une teneur en O<sub>2</sub> de 3 %.

Les valeurs limites suivantes s'appliquent aux installations de combustion :

POLLUANT	CONCENTRATIONS	FLUX
NOx	100 mg/Nm <sup>3</sup>	140 g/h
CO	100 mg/Nm <sup>3</sup>	125 g/h

Les valeurs limites s'imposent à des mesures, prélèvements et analyses moyens réalisés sur une durée qui est fonction des caractéristiques de l'appareil et du polluant et voisine d'une demi-heure.

Sauf autorisation explicite, la dilution des effluents est interdite. En aucun cas elle ne doit constituer un moyen de respecter les valeurs limites fixées par le présent arrêté.

### ARTICLE 3.2.4. CAS PARTICULIER DES INSTALLATIONS UTILISANT DES SUBSTANCES ÉMETTANT DES COV

L'exploitant prend les dispositions nécessaires pour quantifier et limiter les émissions de COV de ses installations en considérant les techniques les plus efficaces pour la protection de l'environnement dans son ensemble, dans des conditions économiquement et techniquement viables sans prescrire l'utilisation d'une technique ou d'une technologie spécifique et en prenant en considération les caractéristiques de l'installation concernée, son implantation géographique et les conditions locales de l'environnement.

L'exploitant réalise un inventaire des sources d'émission en COV canalisés et diffus. La liste des sources d'émission est actualisée annuellement et tenue à disposition de l'inspection des installations classées.

Pour les réservoirs de stockage, l'inventaire contient également les informations suivantes : volume, produit stocké, équipement éventuel et des informations sur le raccordement éventuel à un dispositif de réduction des émissions.

**L'exploitant tient à la disposition de l'inspection des installations classées un dossier contenant les schémas de circulation des liquides inflammables dans l'installation, la liste des équipements inventoriés et ceux faisant l'objet d'une quantification des flux de COV, les résultats des campagnes de mesures et le compte rendu des éventuelles actions de réduction des émissions réalisées.**

Les émissions de COV canalisées non méthaniques issues des réservoirs de stockage de liquides inflammables respectent les valeurs limites suivantes, les volumes de gaz étant rapportés à des conditions normalisées de température (0 °C) et de pression (101,3 kPa) après déduction de la vapeur d'eau (gaz secs) :

a - Si le flux horaire total est supérieur à 2 kg/h, la valeur limite exprimée en carbone total de la concentration de l'ensemble des composés des émissions canalisées est de 110 mg/Nm<sup>3</sup>.

b - Pour les unités de récupération de vapeurs (URV), la valeur limite exprimée en grammes par mètre cube, moyennée sur une heure, n'excède pas 1,2 fois la pression de vapeur saturante du produit collecté exprimée en kilopascal, sans toutefois dépasser la valeur de 35 g/Nm<sup>3</sup>.

c - Dans le cas de l'utilisation d'une technique d'oxydation pour l'élimination des COV, la valeur limite d'émission en COV exprimée en carbone total est de 20 mg/Nm<sup>3</sup> ou 50 mg/Nm<sup>3</sup> si le rendement d'épuration est supérieur à 98 %. La teneur en oxygène de référence pour la vérification de la conformité aux valeurs limites d'émission est celle mesurée dans les effluents en sortie d'équipement d'oxydation. Dans le cadre de l'étude d'impact prévue à l'article L. 122-1 du code de l'environnement, l'exploitant examine la possibilité d'installer un dispositif de récupération secondaire d'énergie. En outre, l'exploitant s'assure du respect des valeurs limites d'émission définies ci-dessous pour les oxydes d'azote (NOx), le monoxyde de carbone (CO) et le méthane (CH4) :- NOx (en équivalent NO2) : 100 mg/m<sup>3</sup> ; - CH4 : 50 mg/m<sup>3</sup> ; - CO : 100 mg/m<sup>3</sup>.

d - Pour le cas des COV visés à l'annexe III de l'arrêté ministériel du 2 février 1998 susvisé : si le flux horaire total des composés organiques de ces substances dépasse 0,1 kg/h, la valeur limite d'émission de la concentration de l'ensemble de ces composés est de 20 mg/Nm<sup>3</sup>.

En cas de mélange de composés à la fois visés et non visés par ce point, la valeur limite de 20 mg/Nm<sup>3</sup> ne s'impose qu'aux composés visés à ce point et une valeur de 110 mg/Nm<sup>3</sup>, exprimée en carbone total, s'impose à l'ensemble des composés des émissions canalisées.

e - Pour les COV de mentions de danger H340, H350, H350i, H360D ou H360F et composés halogénés de mentions de danger H341 ou H351, ou à phrases de risque R40 ou R68 :

- concernant les COV de mentions de danger H340, H350, H350i, H360D ou H360F , une valeur limite d'émission de 2 mg/Nm<sup>3</sup> en COV est imposée si le flux horaire maximal de l'ensemble de l'installation est supérieur ou égal à 10 g/h. Cette valeur limite se rapporte à la somme massique des différents composés ;

- concernant les émissions des composés organiques volatils halogénés de mentions de danger H341 ou H351, une valeur limite d'émission de 20 mg/Nm<sup>3</sup> est imposée si le flux horaire maximal de l'ensemble de l'installation est supérieur ou égal à 100 g/h. Cette valeur limite se rapporte à la somme massique des différents composés.

La hauteur des émissaires des rejets canalisés (différence entre l'altitude du débouché à l'air libre et l'altitude moyenne du sol à l'endroit considéré) exprimée en mètres est déterminée, d'une part, en fonction du niveau des émissions canalisées de COV à l'atmosphère, d'autre part, en fonction de l'existence d'obstacles susceptibles de gêner la dispersion des gaz. Elle ne peut être inférieure à 10 mètres.

L'exploitant réalise une étude des conditions de dispersion des gaz adaptée au site pour les rejets qui dépassent 150 kg/h de COV canalisés ou 20 kg/h dans le cas des COV visés à l'annexe III de l'arrêté ministériel du 2 février 1998 susvisé.

Dans le cas de mise en œuvre de substances dangereuses (en particulier les substances ou mélanges auxquels sont attribuées, ou sur lesquels doivent être apposées, les mentions de danger H340, H350, H350i, H360D ou H360F en raison de leur teneur en COV, classés cancérigènes, mutagènes ou toxiques pour la reproduction, celles-ci sont remplacés, autant que possible, par des substances ou des mélanges moins nocifs, et ce dans les meilleurs délais possibles.

Si ce remplacement n'est pas techniquement et économiquement possible, des dispositions particulières sont prises pour substituer ces substances, ou en cas d'impossibilité, limiter et quantifier les émissions diffuses : capotages, recyclages et traitements, maîtrise des pressions relatives...

L'exploitant met en place un bilan matière mentionnant notamment les entrées et les sorties de solvants des installations concernées.

Avant le 30 mars de l'année N+1, N étant l'année de mise en exploitation, l'exploitant transmet à l'inspection des installations classées le bilan matière de l'année N et l'informe des actions visant à réduire leur consommation.

## TITRE 4 – PROTECTION DES RESSOURCES EN EAUX ET DES MILIEUX AQUATIQUES

### CHAPITRE 4.1 COMPATIBILITÉ AVEC LES OBJECTIFS DE QUALITÉ DU MILIEU

L'implantation et le fonctionnement de l'installation est compatible avec les objectifs de qualité et de quantité des eaux visés au IV de l'article L. 212-1 du code de l'environnement. Elle respecte les dispositions du schéma directeur d'aménagement et de gestion des eaux et du schéma d'aménagement et de gestion des eaux s'il existe.

La conception et l'exploitation de l'installation permettent de limiter la consommation d'eau et les flux polluants.

### CHAPITRE 4.2 PRÉLÈVEMENTS ET CONSOMMATIONS D'EAU

#### ARTICLE 4.2.1. ORIGINE DES APPROVISIONNEMENTS EN EAU

L'exploitant prend toutes les dispositions nécessaires dans la conception et l'exploitation des installations pour limiter les flux d'eau. Notamment la réfrigération en circuit ouvert est interdite.

Les installations de prélèvement d'eau de toutes origines sont munies de dispositifs de mesure totalisateurs de la quantité d'eau prélevée. Ce dispositif est relevé journalièrement si le débit prélevé est susceptible de dépasser 100 m<sup>3</sup>/j, hebdomadairement si ce débit est inférieur. Ces résultats sont portés sur un registre éventuellement informatisé et consultable par l'inspection des installations classées.

Les prélèvements d'eau dans le milieu qui ne s'avèrent pas liés à la lutte contre un incendie ou aux exercices de secours, sont autorisés dans les quantités suivantes :

Origine de la ressource	Nom de la commune du réseau	Prélèvement maximal annuel (*) (m <sup>3</sup> /an)
Réseau public AEP	Venetie	9600

Le prélèvement maximal annuel sera porté à + 3 500 m<sup>3</sup> par an la première année d'exploitation et + 1 500 m<sup>3</sup> la deuxième année d'exploitation en raison de l'arrosage des plantations.

Les principaux usages de l'eau sont les suivants :

- utilisation domestique 3000 m<sup>3</sup> / an dont sanitaires (1900 m<sup>3</sup> / an), restauration, (1100 m<sup>3</sup> / an) ;
- utilisation pour le process 6 000 m<sup>3</sup> /an.;
- utilisation pour l'entretien des espaces verts 450 m<sup>3</sup> /an;
- utilisation pour l'alimentation des utilités (chaudières, pile à hydrogène) 150 m<sup>3</sup> / an.;
- utilisation pour la défense incendie (réseau RIA, réalimentation des réserves d'eau incendie, essais).

#### ARTICLE 4.2.2. PROTECTION DES RÉSEAUX D'EAU POTABLE ET DES MILIEUX DE PRÉLÈVEMENT

##### Article 4.2.2.1. Protection des eaux d'alimentation

Un ou plusieurs réservoirs de coupure ou bacs de disconnexion ou tout autre équipement présentant des garanties équivalentes sont installés afin d'isoler les réseaux d'eaux industrielles et

pour éviter des retours de substances dans les réseaux d'adduction d'eau publique ou dans les milieux de prélèvement.

## **CHAPITRE 4.3 COLLECTE DES EFFLUENTS LIQUIDES**

### **ARTICLE 4.3.1. DISPOSITIONS GÉNÉRALES**

Tous les effluents aqueux sont canalisés. Tout rejet d'effluent liquide non prévu à l'article 4.4.1 ou non conforme aux dispositions du chapitre 4.4 est interdit.

À l'exception des cas accidentels où la sécurité des personnes ou des installations serait compromise, il est interdit d'établir des liaisons directes entre les réseaux de collecte des effluents devant subir un traitement ou être détruits et le milieu récepteur.

Les procédés de traitement non susceptibles de conduire à un transfert de pollution sont privilégiés pour l'épuration des effluents.

### **ARTICLE 4.3.2. PLAN DES RÉSEAUX**

Un schéma de tous les réseaux et un plan des égouts sont établis par l'exploitant, régulièrement mis à jour, notamment après chaque modification notable, et datés. Ils sont tenus à la disposition de l'inspection des installations classées ainsi que des services d'incendie et de secours.

Le plan des réseaux d'alimentation et de collecte fait notamment apparaître :

- l'origine et la distribution de l'eau d'alimentation,
- les dispositifs de protection de l'alimentation (bac de disconnexion, implantation des disconnexeurs ou tout autre dispositif permettant un isolement avec la distribution alimentaire, ...)
- les secteurs collectés et les réseaux associés
- les ouvrages de toutes sortes (vannes, compteurs...)
- les ouvrages d'épuration interne avec leurs points de contrôle et les points de rejet de toute nature (interne ou au milieu).

### **ARTICLE 4.3.3. ENTRETIEN ET SURVEILLANCE**

Les réseaux de collecte des effluents sont conçus et aménagés de manière à être curables, étanches et résister dans le temps aux actions physiques et chimiques des effluents ou produits susceptibles d'y transiter.

L'exploitant s'assure par des contrôles appropriés et préventifs de leur bon état et de leur étanchéité.

Les différentes tuyauteries accessibles sont repérées conformément aux règles en vigueur.

### **ARTICLE 4.3.4. PROTECTION DES RÉSEAUX INTERNES À L'ÉTABLISSEMENT**

Les effluents aqueux rejetés par les installations ne sont pas susceptibles de dégrader les réseaux d'égouts ou de dégager des produits toxiques ou inflammables dans ces égouts, éventuellement par mélange avec d'autres effluents.

#### **Article 4.3.4.1. Protection contre des risques spécifiques**

Les collecteurs véhiculant des eaux polluées par des liquides inflammables ou susceptibles de l'être, sont équipés d'une protection efficace contre le danger de propagation de flammes.

Par les réseaux d'assainissement de l'établissement ne transite aucun effluent issu d'un réseau collectif externe ou d'un autre site industriel.

#### **Article 4.3.4.2. Isolement avec les milieux**

Un système permet l'isolement des réseaux d'assainissement de l'établissement par rapport à l'extérieur. Ces dispositifs sont maintenus en état de marche, signalés et actionnables en toute circonstance localement et/ou à partir d'un poste de commande. Leur entretien préventif et leur mise en fonctionnement sont définis par consigne.

### **CHAPITRE 4.4 TYPES D'EFFLUENTS, LEURS OUVRAGES D'ÉPURATION ET LEURS CARACTÉRISTIQUES DE REJET AU MILIEU**

#### **ARTICLE 4.4.1. IDENTIFICATION DES EFFLUENTS**

L'exploitant est en mesure de distinguer les différentes catégories d'effluents suivants :

- les eaux exclusivement pluviales et eaux non susceptibles d'être polluées,
- les eaux pluviales susceptibles d'être polluées, les eaux polluées lors d'un accident ou d'un incendie (y compris les eaux utilisées pour l'extinction),
- les eaux usées domestiques,
- les eaux vannes,
- les eaux usées industrielles pré-traitement,
- les eaux usées industrielles post-traitement.

#### **ARTICLE 4.4.2. COLLECTE DES EFFLUENTS**

Les effluents pollués ne contiennent pas de substances de nature à gêner le bon fonctionnement des ouvrages de traitement.

La dilution des effluents est interdite. En aucun cas elle ne doit constituer un moyen de respecter les valeurs seuils de rejets fixées par le présent arrêté. Il est interdit d'abaisser les concentrations en substances polluantes des rejets par simples dilutions autres que celles résultant du rassemblement des effluents normaux de l'établissement ou celles nécessaires à la bonne marche des installations de traitement.

Les rejets directs ou indirects d'effluents dans la (les) nappe(s) d'eaux souterraines ou vers les milieux de surface non visés par le présent arrêté sont interdits.

#### **ARTICLE 4.4.3. GESTION DES OUVRAGES : CONCEPTION, DYSFONCTIONNEMENT**

La conception et la performance des installations de traitement (ou de pré-traitement) des effluents aqueux permettent de respecter les valeurs limites imposées au rejet par le présent arrêté. Elles sont entretenues, exploitées et surveillées de manière à réduire au minimum les durées d'indisponibilité ou à faire face aux variations des caractéristiques des effluents bruts (débit, température, composition...) y compris à l'occasion du démarrage ou d'arrêt des installations.

Si une indisponibilité ou un dysfonctionnement des installations de traitement est susceptible de conduire à un dépassement des valeurs limites imposées par le présent arrêté, l'exploitant prend les dispositions nécessaires pour réduire la pollution émise en limitant ou en arrêtant si besoin les fabrications concernées.

Les dispositions nécessaires doivent être prises pour limiter les odeurs provenant du traitement des effluents ou dans les canaux à ciel ouvert (conditions anaérobies notamment).

#### ARTICLE 4.4.4. ENTRETIEN ET CONDUITE DES INSTALLATIONS DE TRAITEMENT

Les principaux paramètres permettant de s'assurer de la bonne marche des installations de traitement des eaux polluées sont mesurés périodiquement et portés sur un registre.

La conduite des installations est confiée à un personnel compétent disposant d'une formation initiale et continue.

Un registre spécial est tenu sur lequel sont notés les incidents de fonctionnement des dispositifs de collecte, de traitement, de recyclage ou de rejet des eaux, les dispositions prises pour y remédier et les résultats des mesures et contrôles de la qualité des rejets auxquels il a été procédé.

Les eaux pluviales susceptibles d'être polluées, notamment par ruissellement sur des aires de stationnement, de chargement et déchargement, sont collectées par un réseau spécifique et traitées par un ou plusieurs dispositifs de traitement adéquat permettant de traiter les polluants en présence.

Ces dispositifs de traitement sont conformes aux normes en vigueur. Ils sont nettoyés par une société habilitée lorsque le volume des boues atteint 2/3 de la hauteur utile de l'équipement et dans tous les cas au moins une fois par an. Ce nettoyage consiste en la vidange des hydrocarbures et des boues, et en la vérification du bon fonctionnement de l'obturateur.

Les fiches de suivi du nettoyage des décanteurs-séparateurs d'hydrocarbures, l'attestation de conformité à la norme en vigueur ainsi que les bordereaux de traitement des déchets détruits ou retraités sont tenus à la disposition de l'inspection des installations classées.

#### ARTICLE 4.4.5. LOCALISATION DES POINTS DE REJET

Les réseaux de collecte des effluents générés par l'établissement aboutissent au point de rejet qui présente les caractéristiques suivantes :

Point de rejet vers le milieu récepteur codifié par le présent arrêté	N°1
Coordonnées PK et coordonnées Lambert Coordonnées (Lambert II étendu)	
Nature des effluents	eaux domestiques + eaux sortie de station de traitement interne
Débit maximal journalier (m <sup>3</sup> /j)	40
Débit maximum instantané (l/s)	9
Exutoire du rejet	réseau d'assainissement collectif
Milieu naturel récepteur ou Station de traitement collective	Station d'épuration urbaine de La Croix Saint Ouen
Conditions de raccordement	Convention de l'Agglomération de la Région de Compiègne et de la Basse Automne (ARC)

### Article 4.4.5.1. Repères internes

<b>Point de rejet interne à l'établissement</b>	<b>N°2 :</b>	<b>N°3 :</b>	<b>N°4:</b>
<i>Nature des effluents</i>	Eaux pluviales (parcelles ZB99, ZB100, ZB150)	Eaux pluviales (parking du personnel et voiries adjacentes)	Eaux pluviales de toitures + des voiries et parkings
<i>Exutoire du rejet</i>	Noue d'infiltration de	Bassin de rétention /infiltration	Bassin de rétention /infiltration
<i>Volume</i>	160 m <sup>3</sup>	470 m <sup>3</sup>	3810 m <sup>3</sup>
<i>Traitement avant rejet</i>		Séparateur hydrocarbures	Séparateur hydrocarbures pour les eaux de voiries et parkings

Les ouvrages d'infiltration des eaux pluviales correspondant aux points de rejet 2,3 et 4 figurent sur le plan en annexe 4. informations sensibles – Non communicable au public

## ARTICLE 4.4.6. CONCEPTION, AMÉNAGEMENT ET ÉQUIPEMENT DES OUVRAGES DE REJET

### Article 4.4.6.1. Conception

Les dispositions du présent arrêté s'appliquent sans préjudice de l'autorisation délivrée par la collectivité à laquelle appartient le réseau public et l'ouvrage de traitement collectif, en application de l'article L. 1331-10 du code de la santé publique. Cette autorisation est transmise par l'exploitant à la Préfète.

### Article 4.4.6.2. Aménagement

#### 4.4.6.2.1 Aménagement des points de prélèvements

Sur chaque ouvrage de rejet d'effluents liquides au réseau est prévu un point de prélèvement d'échantillons et des points de mesure (débit, température, concentration en polluant...).

Ces points sont aménagés de manière à être aisément accessibles et permettre des interventions en toute sécurité. Toutes les dispositions doivent également être prises pour faciliter les interventions d'organismes extérieurs à la demande de l'inspection des installations classées.

Les agents des services publics, notamment ceux chargés de la Police des eaux, doivent avoir libre accès aux dispositifs de prélèvement qui équipent les ouvrages de rejet vers le milieu récepteur.

#### 4.4.6.2.2 Section de mesure

Ces points sont implantés dans une section dont les caractéristiques (rectitude de la conduite à l'amont, qualité des parois, régime d'écoulement) permettent de réaliser des mesures représentatives de manière à ce que la vitesse n'y soit pas sensiblement ralentie par des seuils ou obstacles situés à l'aval et que l'effluent soit suffisamment homogène.



#### **Article 4.4.6.3. Équipements**

Les systèmes permettant le prélèvement continu sont proportionnels au débit sur une durée de 24 h, disposent d'enregistrement et permettent la conservation des échantillons à une température de 4°C.

#### **ARTICLE 4.4.7. CARACTÉRISTIQUES GÉNÉRALES DE L'ENSEMBLE DES REJETS**

Les effluents rejetés doivent être exempts :

- de matières flottantes,
- de produits susceptibles de dégager, en égout ou dans le milieu naturel, directement ou indirectement, des gaz ou vapeurs toxiques, inflammables ou odorantes,
- de tout produit susceptible de nuire à la conservation des ouvrages, ainsi que des matières déposables ou précipitables qui, directement ou indirectement, sont susceptibles d'entraver le bon fonctionnement des ouvrages.

Les effluents doivent également respecter les caractéristiques suivantes :

- Température maximale: 30 °C
- pH : compris entre 5,5 et 8,5
- Couleur : modification de la coloration du milieu récepteur mesurée en un point représentatif de la zone de mélange inférieure à 100 mg Pt/l.

#### **ARTICLE 4.4.8. GESTION DES EAUX POLLUÉES ET DES EAUX RÉSIDUAIRES INTERNE À L'ÉTABLISSEMENT**

Les réseaux de collecte sont conçus pour évacuer séparément chacune des diverses catégories d'eaux polluées issues des activités ou sortant des ouvrages d'épuration interne vers les traitements appropriés avant d'être évacuées vers le milieu récepteur autorisé à les recevoir.

#### **ARTICLE 4.4.9. VALEURS LIMITES D'ÉMISSION DES EAUX RÉSIDUAIRES AVANT REJET DANS LE MILIEU NATUREL OU DANS UNE STATION D'ÉPURATION COLLECTIVE**

Pour les effluents aqueux et sauf dispositions contraires, les valeurs limites s'imposent à des prélèvements, mesures ou analyses moyens réalisés sur 24 heures.

Lorsque la valeur limite est exprimée en flux spécifique, ce flux est calculé, sauf dispositions contraires, à partir d'une production journalière.

Dans le cas d'une autosurveillance permanente (au moins une mesure représentative par jour), sauf disposition contraire, 10% de la série des résultats des mesures peuvent dépasser les valeurs limites prescrites, sans toutefois dépasser le double de ces valeurs. Ces 10% sont comptés sur une base mensuelle.

Dans le cas de prélèvements instantanés, aucun résultat de mesure ne dépasse le double de la valeur limite prescrite.

##### **Article 4.4.9.1. Rejets dans une station d'épuration collective**

L'exploitant est tenu de respecter, avant rejet des eaux résiduares dans le réseau d'assainissement collectif, les valeurs limites en concentration et flux définies par la convention passée avec l'agglomération de la région de Compiègne et reprises ci dessous :

<b>Débit de référence</b>	<b>Rejet n°1</b>
Maximal journalier en m³/j	40

Paramètre	Rejet n° 5	
	Concentration maximale (mg/l) (*)	Flux maximal journalier (kg/j)
DCO	800	16
DBO5	400	8
MES	800	16
Azote global	75	14
Hydrocarbures	10	
Phosphore total	15	0,3
Substances organochlorées	2	3,74

#### ARTICLE 4.4.10. VALEURS LIMITES D'ÉMISSION DES EAUX DOMESTIQUES

Les eaux domestiques sont traitées et évacuées conformément aux règlements en vigueur.

#### ARTICLE 4.4.11. EAUX PLUVIALES SUSCEPTIBLES D'ÊTRE POLLUÉES

Les eaux pluviales susceptibles d'être polluées et collectées dans les installations sont éliminées vers les filières de traitement des déchets appropriées. En l'absence de pollution préalablement caractérisée, elles pourront être évacuées vers le milieu récepteur dans les limites autorisées par le présent arrêté.

Il est interdit d'établir des liaisons directes entre les réseaux de collecte des eaux pluviales et les réseaux de collecte des effluents pollués ou susceptibles d'être pollués.

#### ARTICLE 4.4.12. VALEURS LIMITES D'ÉMISSION DES EAUX EXCLUSIVEMENT PLUVIALES

L'exploitant est tenu de respecter avant rejet des eaux pluviales non polluées dans le milieu récepteur considéré, les valeurs limites en concentration définies :

Référence du rejet vers le milieu récepteur : N°2,3,4 (Cf. repérage du rejet au paragraphe 4.4.5)

Ces eaux respectent les conditions suivantes :

- le pH sera compris entre 5,5 et 8,5 ;
- la couleur de l'effluent ne provoque pas de coloration persistante du milieu récepteur ;
- l'effluent ne dégage aucune odeur ;

Paramètre	Code Sandre	Concentrations instantanées (mg/l)
DBO5	1313	100
DCO	1314	125
MES	1305	35
Hydrocarbures	7009	1

La superficie des toitures, aires de stockage, voies de circulation, aires de stationnement et autres surfaces imperméabilisables est de : 7,5 ha.

---

## **TITRE 5 – DÉCHETS PRODUITS**

---

### **CHAPITRE 5.1 PRINCIPES DE GESTION**

#### **ARTICLE 5.1.1. LIMITATION DE LA PRODUCTION DE DÉCHETS**

L'exploitant prend toutes les dispositions nécessaires dans la conception, l'aménagement, et l'exploitation de ses installations pour :

- en priorité, prévenir et réduire la production et la nocivité des déchets, notamment en agissant sur la conception, la fabrication et la distribution des substances et produits et en favorisant le réemploi, diminuer les incidences globales de l'utilisation des ressources et améliorer l'efficacité de leur utilisation ;
- assurer une bonne gestion des déchets de son entreprise en privilégiant, dans l'ordre :
  - a) la préparation en vue de la réutilisation ;
  - b) le recyclage ;
  - c) toute autre valorisation, notamment la valorisation énergétique ;
  - d) l'élimination.

Cet ordre de priorité peut être modifié si cela se justifie compte tenu des effets sur l'environnement et la santé humaine, et des conditions techniques et économiques. L'exploitant tient alors les justifications nécessaires à disposition de l'inspection des installations classées.

#### **ARTICLE 5.1.2. SÉPARATION DES DÉCHETS**

L'exploitant effectue à l'intérieur de son établissement la séparation des déchets (dangereux ou non) de façon à assurer leur orientation dans les filières autorisées adaptées à leur nature et à leur dangerosité. Les déchets dangereux sont définis par l'article R. 541-8 du code de l'environnement.

Les huiles usagées sont gérées conformément aux articles R. 543-3 à R. 543-15 et R. 543-40 du code de l'environnement. Dans l'attente de leur ramassage, elles sont stockées dans des réservoirs étanches et dans des conditions de séparation satisfaisantes, évitant notamment les mélanges avec de l'eau ou tout autre déchet non huileux ou contaminé par des PCB.

Les déchets d'emballages industriels sont gérés dans les conditions des articles R. 543-66 à R. 543-72 du code de l'environnement.

Les piles et accumulateurs usagés sont gérés conformément aux dispositions de l'article R. 543-131 du code de l'environnement.

Les pneumatiques usagés sont gérés conformément aux dispositions de l'article R. 543-137 à R. 543-151 du code de l'environnement ; ils sont remis à des opérateurs agréés (collecteurs ou exploitants d'installations d'élimination) ou aux professionnels qui utilisent ces déchets pour des travaux publics, de remblaiement, de génie civil ou pour l'ensilage.

Les déchets d'équipements électriques et électroniques sont enlevés et traités selon les dispositions des articles R. 543-195 à R. 543-201 du code de l'environnement.

### **ARTICLE 5.1.3. CONCEPTION ET EXPLOITATION DES INSTALLATIONS D'ENTREPOSAGE INTERNES DES DÉCHETS**

Les déchets produits, entreposés dans l'établissement, avant leur orientation dans une filière adaptée, le sont dans des conditions ne présentant pas de risques de pollution (prévention d'un lessivage par des eaux météoriques, d'une pollution des eaux superficielles et souterraines, des envois et des odeurs) pour les populations avoisinantes et l'environnement.

En particulier, les aires d'entreposage de déchets susceptibles de contenir des produits polluants sont réalisées sur des aires étanches et aménagées pour la récupération des éventuels liquides épandus et des eaux météoriques souillées.

La quantité de déchets entreposés sur le site ne dépasse pas les quantités indiquées à l'annexe 3.

### **ARTICLE 5.1.4. DÉCHETS GÉRÉS À L'EXTÉRIEUR DE L'ÉTABLISSEMENT**

L'exploitant oriente les déchets produits dans des filières propres à garantir les intérêts visés à l'article L. 511-1 et L. 541-1 du code de l'environnement.

Il s'assure que la personne à qui il remet les déchets est autorisée à les prendre en charge et que les installations destinataires des déchets sont régulièrement autorisées à cet effet.

Il fait en sorte de limiter le transport des déchets en distance et en volume.

### **ARTICLE 5.1.5. DÉCHETS GÉRÉS À L'INTÉRIEUR DE L'ÉTABLISSEMENT**

À l'exception des installations spécifiquement autorisées, tout traitement de déchets dans l'enceinte de l'établissement est interdit.

Le mélange de déchets dangereux de catégories différentes, le mélange de déchets dangereux avec des déchets non dangereux et le mélange de déchets dangereux avec des substances, matières ou produits qui ne sont pas des déchets sont interdits.

### **ARTICLE 5.1.6. TRANSPORT**

L'exploitant tient un registre chronologique où sont consignés tous les déchets sortant. Le contenu minimal des informations du registre est fixé en référence à l'arrêté du 29 février 2012 fixant le contenu des registres mentionnés aux articles R. 541-43 et R. 541-46 du code de l'environnement.

Chaque lot de déchets dangereux expédié vers l'extérieur est accompagné du bordereau de suivi défini à l'article R. 541-45 du code de l'environnement. Les bordereaux et justificatifs correspondants sont tenus à la disposition de l'inspection des installations classées sur le site durant 5 années au minimum à compter de la date de mise en exploitation de l'établissement.

Les opérations de transport de déchets (dangereux ou non) respectent les dispositions des articles R. 541-49 à R. 541-64 et R. 541-79 du code de l'environnement relatifs à la collecte, au transport, au négoce et au courtage de déchets. La liste mise à jour des transporteurs utilisés par l'exploitant, est tenue à la disposition de l'inspection des installations classées.

L'importation ou l'exportation de déchets (dangereux ou non) ne peut être réalisée en application du règlement (CE) n° 1013/2006 du Parlement européen et du Conseil du 14 juin 2006 concernant les transferts de déchets.

#### ARTICLE 5.1.7. DÉCHETS PRODUITS PAR L'ÉTABLISSEMENT

Les principaux déchets générés par le fonctionnement normal des installations sont les suivants :

Type de déchets	Code des déchets	Nature des déchets	Tonnage annuel
Déchets non dangereux	20 03 01	DIB en mélange compactés à 50 %	227
	15 01 02	Emballages/films plastiques	49
	15 01 01	Cartons compactés à 75 %	416
	15 01 03	Palettes en bois	178
	15 01 07	Verres	33
	02 02 03	Mélange	7,8
	20 01 08	Déchets organiques	7
	15 01 01	Cartons	2
	15 01 02	Plateaux thermoformés	275
Déchets dangereux	17 05 05	Boues des installations de traitement	66
	07 06 01	Semi-ouvrés	25
	15 01 10	Emballages vides, chiffons et solide souillés	20
	15 01 10	Aérosols	0,4
	16 02 15	DEEE	1
	18 01 03	DASRI	3
	07 06 04	DID : éthanol résiduaire	103
	16 03 05	Alcools parfums en petit conditionnement	9

---

## **TITRE 6 – SUBSTANCES ET PRODUITS CHIMIQUES**

---

### **CHAPITRE 6.1 DISPOSITIONS GÉNÉRALES**

#### **ARTICLE 6.1.1. IDENTIFICATION DES PRODUITS**

L'inventaire et l'état des stocks des substances et mélanges dangereux susceptibles d'être présents dans l'établissement (nature, état physique, quantité, emplacement), en tenant compte des mentions de dangers codifiées par la réglementation en vigueur, sont tenus à jour dans un registre.

Un plan général des stockages est annexé à l'état des stocks.

Ce registre, éventuellement informatisé, est tenu à la disposition permanente de l'inspection des installations classées et des services publics d'incendie et de secours.

L'exploitant dispose sur le site, avant la réception des substances et produits, de l'ensemble des documents nécessaires à l'identification de la nature et des risques des substances et des produits présents dans les installations, et en particulier :

- les fiches de sécurité à jour pour les substances chimiques et mélanges chimiques concernés présents sur le site ou tous autres documents équivalents ;
- les autorisations de mise sur le marché pour les produits biocides ayant fait l'objet de telles autorisations au titre de la directive n°98/8 ou du règlement n°528/2012 (prescription à indiquer dans le cas d'un fabricant de produit biocides).

Ces documents sont facilement accessibles et tenus en permanence à la disposition de l'inspection des installations classées et des services publics d'incendie et de secours.

#### **ARTICLE 6.1.2. ÉTIQUETAGE DES SUBSTANCES ET MÉLANGES DANGEREUX**

Les fûts, réservoirs et autres emballages portent en caractères très lisibles le nom des substances et mélanges, et s'il y a lieu, les éléments d'étiquetage conformément au règlement n°1272/2008 dit CLP ou le cas échéant par la réglementation sectorielle applicable aux produits considérés.

Les tuyauteries apparentes contenant ou transportant des substances ou mélanges dangereux devront également être munis des pictogrammes définis par le règlement susvisé.

#### **ARTICLE 6.1.3. MANIPULATION DES SUBSTANCES ET MÉLANGES DANGEREUX**

Les recommandations et les consignes de sécurité édictées par les fiches de données de sécurité sont scrupuleusement respectées par l'exploitant. L'exploitant dispose des produits et matériels cités par ces fiches pour être en mesure de réagir immédiatement en cas d'incident ou d'accident.

La présence de substances et mélanges dangereux ou combustibles est limitée aux nécessités de l'exploitation.

Le transport des substances et mélanges dangereux à l'intérieur de l'établissement est effectué avec les précautions nécessaires pour éviter le renversement accidentel des emballages (arrimage des fûts...).

Toute opération de manipulation, de transvasement ou de transport de matières dangereuses à l'intérieur de l'établissement s'effectue sous la responsabilité d'une personne désignée par

l'exploitant, selon des consignes définies par écrit visant à éviter toute dispersion accidentelle. Des consignes particulières fixent les conditions de manipulation, de chargement, de déchargement et de stockage des matières dangereuses.

## **CHAPITRE 6.2 SUBSTANCES ET PRODUITS DANGEREUX POUR L'HOMME ET L'ENVIRONNEMENT**

### **ARTICLE 6.2.1. SUBSTANCES INTERDITES OU RESTREINTES**

L'exploitant s'assure que les substances et produits présent sur le site ne sont pas interdits au titre des réglementations européennes, et notamment :

- qu'il n'utilise pas, ni ne fabrique, de produits biocides contenant des substances actives ayant fait l'objet d'une décision de non-approbation au titre de la directive 98/8 et du règlement 528/2012,
- qu'il respecte les interdictions du règlement n°850/2004 sur les polluants organiques persistants ;
- qu'il respecte les restrictions inscrites à l'annexe XVII du règlement n°1907/2006.

S'il estime que ses usages sont couverts par d'éventuelles dérogations à ces limitations, l'exploitant tient l'analyse correspondante à la disposition de l'inspection.

### **ARTICLE 6.2.2. SUBSTANCES EXTRÊMEMENT PRÉOCCUPANTES**

L'exploitant établit et met à jour régulièrement, et en tout état de cause au moins une fois par an, la liste des substances qu'il fabrique, importe ou utilise et qui figurent à la liste des substances candidates à l'autorisation telle qu'établie par l'Agence européenne des produits chimiques en vertu de l'article 59 du règlement 1907/2006. L'exploitant tient cette liste à la disposition de l'inspection des installations classées.

### **ARTICLE 6.2.3. SUBSTANCES SOUMISES À AUTORISATION**

Si la liste établie en application de l'article précédent contient des substances inscrites à l'annexe XIV du règlement 1907/2006, l'exploitant en informe l'inspection des installations classées sous un délai de 3 mois après la mise à jour de ladite liste.

L'exploitant précise alors, pour ces substances, la manière dont il entend assurer sa conformité avec le règlement 1907/2006, par exemple s'il prévoit de substituer la substance considérée, s'il estime que son utilisation est exemptée de cette procédure ou s'il prévoit d'être couvert par une demande d'autorisation soumise à l'Agence européenne des produits chimiques.

S'il bénéficie d'une autorisation délivrée au titre des articles 60 et 61 du règlement n°1907/2006, l'exploitant tient à disposition de l'inspection une copie de cette décision et notamment des mesures de gestion qu'elle prévoit.

Dans tous les cas, l'exploitant tient à la disposition de l'inspection les mesures de gestion qu'il a adoptées pour la protection de la santé humaine et de l'environnement et, le cas échéant, le suivi des rejets dans l'environnement de ces substances.

### **ARTICLE 6.2.4. PRODUITS BIOCIDES - SUBSTANCES CANDIDATES À SUBSTITUTION**

L'exploitant recense les produits biocides utilisés pour les besoins des procédés industriels et dont les substances actives ont été identifiées, en raison de leurs propriétés de danger, comme « candidates à la substitution », au sens du règlement n°528/2012. Ce recensement est mis à jour régulièrement, et en tout état de cause au moins une fois par an.

Pour les substances et produits identifiés, l'exploitant tient à la disposition de l'inspection son analyse sur les possibilités de substitution de ces substances et les mesures de gestion qu'il a adoptées pour la protection de la santé humaine et de l'environnement et le suivi des rejets dans l'environnement de ces substances.

#### **ARTICLE 6.2.5. SUBSTANCES À IMPACTS SUR LA COUCHE D'OZONE (ET LE CLIMAT)**

L'exploitant informe l'inspection des installations classées s'il dispose d'équipements de réfrigération, climatisations et pompes à chaleur contenant des chlorofluorocarbures et hydrochlorofluorocarbures, tels que définis par le règlement n°1005/2009.

S'il dispose d'équipements de réfrigération, de climatisations et de pompes à chaleur contenant des gaz à effet de serre fluorés, tels que définis par le règlement n°517/2014, et dont le potentiel de réchauffement planétaire est supérieur ou égal à 2 500, l'exploitant en tient la liste à la disposition de l'inspection.



---

## **TITRE 7 – PRÉVENTION DES NUISANCES SONORES, DES VIBRATIONS ET DES ÉMISSIONS LUMINEUSES**

---

### **CHAPITRE 7.1 DISPOSITIONS GÉNÉRALES**

#### **ARTICLE 7.1.1. AMÉNAGEMENTS**

L'installation est construite, équipée et exploitée de façon que son fonctionnement ne puisse être à l'origine de bruits transmis par voie aérienne ou solidienne, de vibrations mécaniques susceptibles de compromettre la santé ou la sécurité du voisinage ou de constituer une nuisance pour celle-ci. Les prescriptions de l'arrêté ministériel du 23 janvier 1997 modifié relatif à la limitation des bruits émis dans l'environnement par les installations relevant du livre V titre I du Code de l'Environnement, ainsi que les règles techniques annexées à la circulaire du 23 juillet 1986 relative aux vibrations mécaniques émises dans l'environnement par les installations classées sont applicables.

Une mesure du niveau de bruit et de l'émergence est effectuée un an au maximum après la mise en service de l'installation. Les mesures sont effectuées selon la méthode définie en annexe de l'arrêté du 23 janvier 1997. Ces mesures sont effectuées par un organisme qualifié dans des conditions représentatives du fonctionnement de l'installation sur une durée d'une demi-heure au moins.

Une mesure des émissions sonores est effectuée aux frais de l'exploitant par un organisme qualifié, notamment à la demande de la Préfète, si l'installation fait l'objet de plaintes ou en cas de modification de l'installation susceptible d'impacter le niveau de bruit généré dans les zones à émergence réglementée.

#### **ARTICLE 7.1.2. VÉHICULES ET ENJINS**

Les véhicules de transport, les matériels de manutention et les engins de chantier utilisés à l'intérieur de l'établissement, et susceptibles de constituer une gêne pour le voisinage, sont conformes aux dispositions des articles R. 571-1 à R. 571-24 du code de l'environnement, à l'exception des matériels destinés à être utilisés à l'extérieur des bâtiments visés par l'arrêté du 18 mars 2002 modifié, mis sur le marché après le 4 mai 2002, soumis aux dispositions dudit arrêté.

#### **ARTICLE 7.1.3. APPAREILS DE COMMUNICATION**

L'usage de tout appareil de communication par voie acoustique (sirènes, avertisseurs, haut-parleurs ...) gênant pour le voisinage est interdit sauf si leur emploi est exceptionnel et réservé à la prévention ou au signalement d'incidents graves ou d'accidents.

### **CHAPITRE 7.2 NIVEAUX ACOUSTIQUES**

#### **ARTICLE 7.2.1. VALEURS LIMITES D'ÉMERGENCE**

Les émissions sonores dues aux activités des installations ne doivent pas engendrer une émergence supérieure aux valeurs admissibles fixées dans le tableau ci-après, dans les zones à émergence réglementée(\*).

Niveau de bruit ambiant existant dans les zones à émergence réglementée (incluant le bruit de l'établissement)	Émergence admissible pour la période allant de 7h à 22h, sauf dimanches et jours fériés	Émergence admissible pour la période allant de 22h à 7h, ainsi que les dimanches et jours fériés
Supérieur à 35 dB(A) et inférieur ou égal à 45 dB (A)	6 dB(A)	4 dB(A)
Supérieur à 45 dB(A)	5 dB(A)	3 dB(A)

Les zones à émergence réglementée sont définies sur le plan en annexe 7 au présent arrêté.

#### ARTICLE 7.2.2. NIVEAUX LIMITES DE BRUIT EN LIMITES D'EXPLOITATION

Les niveaux limites de bruit ne doivent pas dépasser en limite de propriété de l'établissement les valeurs suivantes pour les différentes périodes de la journée :

PERIODES	PERIODE DE JOUR Allant de 7h à 22h, (sauf dimanches et jours fériés)	PERIODE DE NUIT Allant de 22h à 7h, (ainsi que dimanches et jours fériés)
Niveau sonore limite admissible	70 dB(A)	60 dB(A)

### CHAPITRE 7.3 VIBRATIONS

#### ARTICLE 7.3.1. VIBRATIONS

En cas d'émissions de vibrations mécaniques gênantes pour le voisinage ainsi que pour la sécurité des biens ou des personnes, les points de contrôle, les valeurs des niveaux limites admissibles ainsi que la mesure des niveaux vibratoires émis seront déterminés suivant les spécifications des règles techniques annexées à la circulaire ministérielle n° 23 du 23 juillet 1986 relative aux vibrations mécaniques émises dans l'environnement par les installations classées.

### CHAPITRE 7.4 ÉMISSIONS LUMINEUSES

#### ARTICLE 7.4.1. ÉMISSIONS LUMINEUSES

De manière à réduire la consommation énergétique et les nuisances pour le voisinage, l'exploitant prend les dispositions suivantes :

- les éclairages intérieurs des locaux sont éteints une heure au plus tard après la fin de l'occupation de ces locaux
- les illuminations des façades des bâtiments ne peuvent être allumées avant le coucher du soleil et sont éteintes au plus tard à 1 heure.
- la diffusion de l'éclairage extérieur est dirigée vers le sol.

Ces dispositions ne sont pas applicables aux installations d'éclairage destinées à assurer la protection des biens lorsqu'elles sont asservies à des dispositifs de détection de mouvement ou d'intrusion.

L'exploitant du bâtiment doit s'assurer que la sensibilité des dispositifs de détection et la temporisation du fonctionnement de l'installation sont conformes aux objectifs de sobriété poursuivis par la réglementation, ceci afin d'éviter que l'éclairage fonctionne toute la nuit.

---

## **TITRE 8 – PRÉVENTION DES RISQUES TECHNOLOGIQUES**

---

### **CHAPITRE 8.1 GÉNÉRALITÉS**

#### **ARTICLE 8.1.1. LOCALISATION DES RISQUES**

1. L'exploitant recense les parties de l'établissement qui, en raison des procédés mis en œuvre, des caractéristiques qualitatives et quantitatives des matières mises en œuvre, stockées, utilisées ou produites, sont susceptibles d'être à l'origine d'incendies, d'explosions, d'atmosphères nocives, toxiques ou explosives :

- Soit pouvant survenir en permanence, pendant de longues périodes ou fréquemment ;
- Soit pouvant survenir occasionnellement en fonctionnement normal ;
- Soit n'étant pas susceptible de se présenter en fonctionnement normal ou n'étant que de courte durée, s'il advient qu'ils se présentent néanmoins.

L'exploitant détermine pour chacune de ces zones la nature du risque (incendie, explosion, atmosphères nocives, toxiques ou explosives).

Les zones à risques sont matérialisées par tous moyens appropriés et reportées sur un plan général des ateliers et des stockages systématiquement tenu à jour.

La nature exacte du risque et les consignes à observer sont indiquées à l'entrée de ces zones et en tant que de besoin rappelées à l'intérieur de celles-ci. Ces consignes sont incluses dans les plans de secours.

L'accès à ces zones dangereuses est réglementé tant pour les piétons que pour les véhicules. Seuls les véhicules munis d'un « permis d'accès véhicule en zone dangereuse », délivré par l'exploitant selon une procédure prédéfinie peuvent y accéder.

#### **ARTICLE 8.1.2. PROPRETÉ DE L'INSTALLATION**

Les locaux sont maintenus propres et régulièrement nettoyés notamment de manière à éviter les amas de matières dangereuses ou polluantes et de poussières.

Le matériel de nettoyage est adapté aux risques présentés par les produits et poussières.

L'utilisation de l'eau dans les locaux de stockage de produits réagissant vivement avec l'eau fait l'objet de procédures écrites.

#### **ARTICLE 8.1.3. CONTRÔLE DES ACCÈS**

Les accès à l'établissement sont constamment fermés ou surveillés. Seules les personnes autorisées par l'exploitant, et selon une procédure qu'il a définie, sont admises dans l'enceinte de l'établissement.

L'établissement est efficacement clôturé sur la totalité de sa périphérie. La clôture, d'une hauteur minimale de 2 mètres, mesurée à partir du sol côté extérieur, doit être suffisamment résistante afin d'empêcher les éléments indésirables d'accéder aux installations. L'exploitant s'assure du maintien de l'intégrité physique de la clôture dans le temps et réalise les opérations d'entretien des abords régulièrement.

## **ARTICLE 8.1.4. CIRCULATION DANS L'ÉTABLISSEMENT**

### **Article 8.1.4.1 Dispositions générales**

L'exploitant fixe les règles de circulation et de stationnement, applicables à l'intérieur de l'établissement. Elles sont portées à la connaissance des intéressés par une signalisation adaptée et une information appropriée.

Les voies de circulation et d'accès sont notamment délimitées, maintenues en constant état de propreté et dégagées de tout objet susceptible de gêner le passage. Ces voies sont aménagées pour que les engins des services d'incendie et de secours puissent évoluer sans difficulté.

### **Article 8.1.4.2. Circulation routière**

Un protocole de sécurité est mis en place pour tout transporteur entrant sur le site.

L'exploitant veille en permanence à limiter le nombre de camions présents sur le site. La circulation doit être organisée de manière à ce qu'aucune manœuvre de camion ne soit nécessaire.

## **ARTICLE 8.1.5. ÉTUDE DE DANGERS**

L'exploitant met en place et entretient l'ensemble des équipements mentionnés dans l'étude de dangers.

L'exploitant met en œuvre l'ensemble des mesures d'organisation et de formation ainsi que les procédures mentionnées dans l'étude de dangers.

## **CHAPITRE 8.2 DISPOSITIONS CONSTRUCTIVES ET CONCEPTION DES INSTALLATIONS**

### **ARTICLE 8.2.1. BÂTIMENTS ET LOCAUX**

Les bâtiments et locaux sont conçus et aménagés de façon à pouvoir détecter rapidement un départ d'incendie et s'opposer à la propagation d'un incendie.

Les bâtiments ou locaux susceptibles d'être l'objet d'une explosion sont suffisamment éloignés des autres bâtiments et unités de l'installation, ou protégés en conséquence.

À l'intérieur des ateliers, les allées de circulation sont aménagées et maintenues constamment dégagées pour faciliter la circulation et l'évacuation du personnel ainsi que l'intervention des secours en cas de sinistre.

### **ARTICLE 8.2.2. CHAUFFERIE(S)**

Voir annexe 6 : informations sensibles – Non communicables au public - Consultables selon des modalités adaptées et contrôlées

### **ARTICLE 8.2.3. RÈGLES GÉNÉRALES DE CONCEPTION DES INSTALLATIONS**

Les matériaux utilisés dans les équipements sont compatibles avec les produits susceptibles d'être contenus (absence de réaction notamment) et les conditions de fonctionnement (température, pression...).

Toutes dispositions sont prises afin de maintenir les diverses réactions dans leur domaine de sécurité (telles que sécurités sur les conditions de pression ou de température, maintien des réactions en dehors du domaine d'inflammabilité ou d'explosion).

Les technologies de pompes, joints, instruments de mesure sont adaptées aux risques encourus.

Les organes de manœuvre importants pour la mise en sécurité des installations et pour la maîtrise d'un sinistre éventuel doivent être implantés de façon à rester manœuvrables en cas de sinistre. Ils doivent être installés de façon redondante et judicieusement répartis.

#### **ARTICLE 8.2.4. TUYAUTERIES**

Les tuyauteries, robinetteries et accessoires sont conformes aux normes et codes en vigueur lors de leur fabrication, sous réserve des prescriptions du présent arrêté. Pour les organes de sectionnement à fermeture manuelle, le sens de fermeture est signalé de manière visible. Une consigne précise que toutes les vannes manuelles se ferment dans le sens horaire, sauf mention contraire affichée sur la vanne.

Les tuyauteries transportant des fluides dangereux ou insalubres et de collecte d'effluents pollués ou susceptibles de l'être sont étanches et résistent à l'action physique et chimique des produits qu'elles sont susceptibles de contenir.

Sauf exception motivée par des raisons de sécurité, d'hygiène ou de technique, les tuyauteries de transport de fluides dangereux à l'intérieur de l'établissement sont aériennes. Les tuyauteries enterrées sont repérées sur un plan tenu à jour.

Les tuyauteries de vapeur sont protégées contre les surpressions.

Des dispositifs permettent de limiter le risque de coup de bélier dans les tuyauteries.

Les collecteurs véhiculant des eaux polluées par des liquides inflammables, ou susceptibles de l'être, doivent être équipés d'une protection efficace contre le danger de propagation de flamme. Selon leur environnement et au besoin, les tuyauteries sont protégées par un revêtement ou une peinture qui les isole du milieu environnant afin que leur intégrité ne soit pas fragilisée. Les tuyauteries sont équipées de soupapes d'expansion thermique permettant d'évacuer l'excédent de pression éventuellement présent dans un tronçon isolé.

#### **ARTICLE 8.2.5. MISE EN SÉCURITÉ DES INSTALLATIONS**

Les locaux dans lesquels sont présents des personnels devant jouer un rôle dans la prévention des accidents en cas de dysfonctionnement de l'installation (notamment les salles de gestion de crise) sont implantés et protégés vis-à-vis des risques toxiques, incendie et explosion.

Les salles de contrôle du site sont conçues de façon à assurer une protection suffisante pour permettre au personnel, en cas d'accident ou d'incident, de prendre les mesures conservatrices de mise en sécurité des installations et prévenir l'extension du sinistre.

En particulier, les fonctions et informations nécessaires à la mise en sécurité des installations font l'objet d'une protection suffisante en vue de les conserver opérationnelles en cas d'explosion, d'incendie ou de fuite de gaz inflammable ou toxique survenant sur le site.

L'exploitant prend toutes les dispositions nécessaires pour garantir la mise en sécurité de ses installations, tant en fonctionnement normal qu'en mode dégradé. L'exploitant met en place tous les moyens nécessaires pour garantir qu'en toute circonstance :

- les équipements de mise en sécurité des installations restent opérationnels ;

- les personnes chargées de cette mise en sécurité peuvent continuer à assurer les missions qui leur sont confiées.

L'exploitant dispose dans la salle de contrôle des documents suivants :

- un état précis des moyens de lutte contre l'incendie (matériels de lutte, réserves d'émulseur avec dates de péremption ou d'analyse à effectuer...) ;
- un plan détaillé du site à jour faisant apparaître l'ensemble des installations ;
- un état des stocks ;
- un exemplaire à jour du Plan d'Opération Interne (POI).

## **CHAPITRE 8.3 DISPOSITIFS DE PRÉVENTION DES ACCIDENTS**

### **ARTICLE 8.3.1. MATÉRIELS UTILISABLES EN ATMOSPHÈRES EXPLOSIVES**

Dans les parties de l'installation mentionnées à l'article 8.1.1 et recensées comme pouvant être à l'origine d'une explosion, les installations électriques, mécaniques, hydrauliques et pneumatiques sont conformes aux dispositions du décret du 19 novembre 1996 modifié, relatif aux appareils et systèmes de protection destinés à être utilisés en atmosphère explosible.

Dans ces zones, les installations électriques, mécaniques, hydrauliques et pneumatiques sont réduites à ce qui est strictement nécessaire aux besoins de l'exploitation.

### **ARTICLE 8.3.2. INSTALLATIONS ÉLECTRIQUES**

L'exploitant tient à la disposition de l'inspection des installations classées les éléments justifiant que les installations électriques sont conçues, réalisées et entretenues en bon état conformément aux règles en vigueur.

Une vérification de l'ensemble de l'installation électrique est effectuée au minimum une fois par an par un organisme compétent qui mentionne très explicitement les défauts relevés dans son rapport. L'exploitant conserve une trace écrite des éventuelles mesures correctives prises.

À proximité d'au moins une issue de chaque atelier est installé un interrupteur, bien signalé, permettant de couper l'alimentation électrique de l'atelier concerné, exceptés les moyens de secours (pompes des réseaux d'extinction automatique, désenfumage...) et les dispositifs nécessaires à la mise en sécurité ou au maintien en sécurité des installations.

Les transformateurs de courant électrique, lorsqu'ils sont accolés ou à l'intérieur d'un atelier ou d'un bâtiment de stockage, sont situés dans des locaux clos largement ventilés et isolés du dépôt par un mur et des portes coupe-feu, munies d'un ferme-porte. Ce mur et ces portes sont respectivement REI 120 et EI 120.

Les canalisations électriques ne doivent pas être une cause possible d'inflammation et doivent être convenablement protégées contre les chocs, contre la propagation des flammes et contre l'action des produits présents dans la partie de l'installation en cause.

### **ARTICLE 8.3.3. VENTILATION DES LOCAUX**

Sans préjudice des dispositions du code du travail, les locaux sont convenablement ventilés pour prévenir la formation d'atmosphère explosive ou toxique. Le débouché à l'atmosphère de la ventilation est placé aussi loin que possible des immeubles habités ou occupés par des tiers et des bouches d'aspiration d'air extérieur, et à une hauteur suffisante compte tenu de la hauteur des

bâtiments environnants afin de favoriser la dispersion des gaz rejetés et au minimum à 1 mètre au-dessus du faîtage.

La forme du conduit d'évacuation, notamment dans la partie la plus proche du débouché à l'atmosphère, est conçue de manière à favoriser au maximum l'ascension et la dispersion des polluants dans l'atmosphère (par exemple l'utilisation de chapeaux est interdite).

#### **ARTICLE 8.3.4. SYSTÈMES DE DÉTECTION ET EXTINCTION AUTOMATIQUE**

Chaque local technique, armoire technique ou partie de l'installation recensée selon les dispositions de l'article 8.1.1 en raison des conséquences d'un sinistre susceptible de se produire dispose d'un dispositif de détection de substance particulière/fumée. L'exploitant dresse la liste de ces détecteurs avec leur fonctionnalité et détermine les opérations d'entretien destinées à maintenir leur efficacité dans le temps.

L'exploitant est en mesure de démontrer la pertinence du dimensionnement retenu pour les dispositifs de détection et le cas échéant d'extinction. Il organise à fréquence semestrielle au minimum des vérifications de maintenance et des tests dont les comptes-rendus sont tenus à disposition de l'inspection des installations classées.

En cas d'installation de systèmes d'extinction automatique d'incendie, ceux-ci sont conçus, installés et entretenus régulièrement conformément aux référentiels reconnus.

#### **ARTICLE 8.3.5. ÉVÈNEMENTS ET PAROIS SOUFLABLES**

Dans les parties de l'installation recensées selon les dispositions de l'article 8.1.1 en raison des risques d'explosion (ou mettre directement le nom des parties, si elles sont connues à l'avance), l'exploitant met en place des événements / parois soufflables.

Ces événements / parois soufflables sont disposé(e)s de façon à ne pas produire de projection à hauteur d'homme en cas d'explosion.

#### **ARTICLE 8.3.6. SÛRETÉ DES INSTALLATIONS**

L'alimentation électrique des équipements vitaux pour la sécurité et notamment des barrières de sécurité (Mesures de Maîtrises des Risques) doit pouvoir être secourue par une source interne à l'établissement ou être à sécurité positive.

Les unités doivent se mettre automatiquement en position de sûreté si les circonstances le nécessitent, et notamment en cas de défaut de l'énergie d'alimentation ou de perte des utilités.

Par ailleurs, toutes dispositions techniques adéquates doivent être prises par l'exploitant afin que :

- les automates et les circuits de protection soient affranchis des micro-coupures électriques ;
- le déclenchement partiel ou général de l'alimentation électrique ne puisse pas mettre en défaut ou supprimer totalement ou partiellement la mémorisation des données essentielles pour la sécurité des installations.

#### **ARTICLE 8.3.7. MISE À LA TERRE DES ÉQUIPEMENTS**

Les équipements métalliques (réservoirs, cuves, canalisations) doivent être mis à la terre conformément aux règlements et aux normes applicables, compte tenu notamment de la nature inflammable ou explosive des produits.

Toutes les parties métalliques susceptibles d'être à l'origine d'énergie électrostatique dans les locaux et les zones où sont manipulés ou stockés des produits inflammables ou explosifs doivent être reliées à la terre.

Ces mises à la terre doivent être réalisées selon les règles de l'art et être distinctes de celles des éventuels paratonnerres. Une attention particulière doit être portée sur la continuité d'écoulement des charges électriques sur ces mises à la terre. La valeur de résistance de terre est conforme aux normes en vigueur.

Les mises à la terre et toutes les barrières de sécurité permettant de traiter le risque lié à l'électricité statique doivent être correctement entretenues, maintenues et faire l'objet d'une vérification au moins annuelle par une personne ou un organisme compétent.

#### **ARTICLE 8.3.8. ÉCLAIRAGE ARTIFICIEL ET CHAUFFAGE DES LOCAUX**

Les installations d'éclairage et de chauffage sont réalisées conformément aux normes et textes réglementaires en vigueur en tenant compte des risques potentiels particuliers.

Dans le cas d'un éclairage artificiel, seul l'éclairage électrique est autorisé.

Les matériaux utilisés pour l'éclairage naturel ne produisent pas, lors d'un incendie, de gouttes enflammées.

Le chauffage de l'installation et de ses annexes ne peut être réalisé que par eau chaude, vapeur produite par un générateur thermique ou autre système présentant un degré de sécurité équivalent.

Si l'éclairage met en œuvre des lampes à vapeur de sodium ou de mercure, l'exploitant prend toute disposition pour qu'en cas d'éclatement de l'ampoule, tous les éléments soient confinés dans l'appareil. Les appareils d'éclairage électrique ne sont pas situés en des points susceptibles d'être heurtés en cours d'exploitation ou sont protégés contre les chocs. Ils sont en toute circonstance éloignés des matières entreposées pour éviter leur échauffement.

Des méthodes indirectes et sûres telles que le chauffage à eau chaude, à la vapeur ou à air chaud dont la source se situera en dehors des ateliers et des zones de stockage doivent être utilisées. L'utilisation de convecteurs électriques, de poêles, de réchauds ou d'appareil de chauffage à flamme nue est interdite.

Dans le cas d'un chauffage par air chaud pulsé produit par un générateur thermique, toutes les gaines d'air chaud sont entièrement réalisées en matériaux incombustibles.

#### **ARTICLE 8.3.9. ARRÊTS D'URGENCE**

Les installations disposent d'arrêts d'urgence et/ou de moyens d'isolement permettant de mettre en sécurité tout ou partie de celles-ci. Ces dispositifs sont susceptibles d'être activés depuis la salle de commande, localement ou en automatique à travers les sécurités de procédé. Des procédures ou consignes en définissent les conditions d'utilisation.

Ces dispositifs d'urgence doivent être repérés, identifiés clairement et accessibles en toute circonstance.

#### **ARTICLE 8.3.10. ÉQUIPEMENTS IMPORTANTS POUR LA SÉCURITÉ DES INSTALLATIONS**

L'exploitant établit et tient à la disposition de l'inspection des installations classées la liste des équipements importants pour la sécurité et la sûreté de son installation.

Les procédures de contrôle, d'essais et de maintenance de ces systèmes ainsi que la conduite à tenir dans l'éventualité de leur indisponibilité, sont établies par consignes écrites.



La liste de ces équipements ainsi que les procédures susvisées sont révisées chaque année au regard du retour d'expérience accumulé sur ces systèmes (étude du comportement et de la fiabilité de ces matériels dans le temps au regard des résultats d'essais périodiques et des actes de maintenance...).

Les systèmes de détection, de protection, de sécurité et de conduite intéressant la sécurité des installations, font l'objet d'une surveillance et d'opérations d'entretien de façon à fournir des indications fiables, pour détecter les évolutions des paramètres importants à l'égard de ces préoccupations.

Les dépassements des points de consigne des paramètres importants pour la sécurité doivent déclencher des alarmes en salle de contrôle ainsi que les actions automatiques ou manuelles de protection ou de mise en sécurité appropriées aux risques encourus.

Les procédures importantes pour la sécurité sont régulièrement testées et vérifiées.

Les informations nécessaires à la mise en sécurité du site et les alarmes des dispositifs électroniques de détection d'incendie, des dispositifs de détection d'atmosphère explosive (hydrogène, gaz naturel...), les dispositifs de détection du déclenchement des dispositifs autonome de lutte contre l'incendie (sprinkler) sont reportées en salle de contrôle du site.

## **CHAPITRE 8.4 DISPOSITIF DE RÉTENTION DES POLLUTIONS ACCIDENTELLES**

### **ARTICLE 8.4.1. RÉTENTIONS**

#### ***Article 8.4.1.1. Volume***

Tout stockage d'un liquide susceptible de créer une pollution des eaux ou des sols est associé à une capacité de rétention dont le volume est au moins égal à la plus grande des deux valeurs suivantes :

- 100 % de la capacité du plus grand réservoir ;
- 50 % de la capacité globale des réservoirs associés.

Cette disposition n'est pas applicable aux bassins de traitement des eaux résiduaires.

Pour les stockages de récipients mobiles de capacité unitaire inférieure ou égale à 250 litres, la capacité de rétention est au moins égale à :

- dans le cas de liquides inflammables, 50 % de la capacité totale des fûts ;
- dans les autres cas, 20 % de la capacité totale des fûts,
- dans tous les cas, 800 L minimum ou égale à la capacité totale lorsque celle-ci est inférieure à 800 L.

#### ***Article 8.4.1.2. Conception***

La capacité de rétention est étanche aux produits qu'elle pourrait contenir. L'étanchéité de la rétention ne doit pas être compromise par les produits pouvant être recueillis, par un éventuel incendie ou par les éventuelles agressions physiques liées à l'exploitation courante. En particulier, elle résiste à la pression statique du produit éventuellement répandu et à l'action physico-chimique des produits pouvant être recueillis. Il en est de même pour son dispositif d'obturation qui est maintenu fermé.

L'étanchéité du (ou des) réservoir(s) associé(s) est conçue pour pouvoir être contrôlée à tout moment, sauf impossibilité technique justifiée par l'exploitant.

Le stockage des liquides inflammables, toxiques, corrosifs ou dangereux pour l'environnement, n'est autorisé sous le niveau du sol que dans des réservoirs en fosse maçonnée ou assimilés.

#### **Article 8.4.1.3. Gestion**

Les rétentions font l'objet d'un examen visuel approfondi au moins annuellement et d'une maintenance appropriée.

Les rétentions doivent être maintenues propres et disponibles. En particulier, les rétentions des stockages à l'air libre sont vidées dès que possible des eaux pluviales s'y versant.

Une consigne écrite doit préciser les vérifications à effectuer, en particulier pour s'assurer périodiquement de l'étanchéité des dispositifs de rétention, préalablement à toute remise en service après arrêt d'exploitation, et plus généralement aussi souvent que le justifieront les conditions d'exploitation.

Les vérifications, les opérations d'entretien et de vidange des rétentions doivent être notées sur un registre spécial tenu à la disposition de l'inspection des installations classées.

#### **ARTICLE 8.4.2. DISPOSITIF DE CONFINEMENT**

Toutes mesures sont prises pour recueillir l'ensemble des eaux et écoulements susceptibles d'être pollués lors d'un sinistre, y compris les eaux utilisées lors d'un incendie, afin que celles-ci soient récupérées ou traitées afin de prévenir toute pollution des sols, des égouts, des cours d'eau ou du milieu naturel. Ce confinement peut être réalisé par des dispositifs internes ou externes à l'installation. Les dispositifs internes sont interdits lorsque des matières dangereuses sont stockées.

En cas de dispositif de confinement externe à l'installation, les matières canalisées sont collectées, de manière gravitaire ou grâce à des systèmes de relevage autonomes, puis convergent vers cette capacité spécifique. En cas de recours à des systèmes de relevage autonomes, l'exploitant est en mesure de justifier à tout instant d'un entretien et d'une maintenance rigoureux de ces dispositifs. Des tests réguliers sont par ailleurs menés sur ces équipements.

En cas de confinement interne, les orifices d'écoulement sont en position fermée par défaut. En cas de confinement externe, les orifices d'écoulement issus de ces dispositifs sont munis d'un dispositif automatique d'obturation pour assurer ce confinement lorsque des eaux susceptibles d'être pollués y sont portées. Tout moyen est mis en place pour éviter la propagation de l'incendie par ces écoulements.

Les systèmes de relevage autonomes ont une efficacité démontrée en cas d'accident.

Les différents organes de contrôle nécessaires à la mise en service du dispositif de confinement peuvent être actionnés en toute circonstance, localement ou à partir d'une salle de contrôle.

Le volume nécessaire à ce confinement est déterminé en faisant la somme :

- de volume d'eau d'extinction nécessaire à la lutte contre l'incendie d'une part ;
- du volume de produit libéré lors d'un accident ou d'un incendie ;
- du volume d'eau lié aux intempéries à raison de 10 litres par mètre carré de surface de drainage vers l'ouvrage de confinement lorsque le confinement est externe

L'exploitant s'assure de la disponibilité constante du volume de confinement minimal nécessaire de 1877 m<sup>3</sup>. Le confinement des eaux est assuré par un bassin étanche enterré situé sous le bâtiment regroupant les utilités.

Des vannes de barrage sont installées sur le réseau des eaux pluviales de voiries et de toiture. En cas de sinistre, ces vannes, raccordées au système de sécurité incendie, sont fermées de façon automatique et les eaux sont dirigées vers le bassin de confinement. Les eaux collectées dans ce bassin sont ensuite pompées et évacuées vers une filière de traitement agréée.

Les eaux d'extinction collectées sont éliminées vers les filières de traitement des déchets appropriées.

#### **ARTICLE 8.4.3. AUTRES DISPOSITIONS**

Les réservoirs ou récipients contenant des produits incompatibles ne sont pas associés à une même rétention. La définition des emplacements de stockage et la répartition des différents produits sont réalisées à partir des fiches de données sécurité. Ces emplacements sont clairement matérialisés et signalisés.

Les aires de dépotage sont étanches et reliées à des rétentions dimensionnées selon les règles reprises à l'article 8.4.1.1.

Le stockage et la manipulation des produits dangereux ou polluants, solides ou liquides ou liquéfiés dont la température d'ébullition à pression atmosphérique est supérieure à 0°C, sont effectués sur des aires étanches et aménagées pour la récupération des fuites éventuelles.

Les stockages des déchets susceptibles de contenir des produits polluants sont réalisés sur des aires étanches et aménagées pour la récupération des eaux de ruissellement.

Le sol des aires et des locaux de stockage ou de manipulation des matières dangereuses pour l'homme ou susceptibles de créer une pollution de l'eau ou du sol est étanche, incombustible et équipé de façon à pouvoir recueillir les eaux de lavage et les matières répandues accidentellement.

Les produits récupérés en cas d'accident ne peuvent être rejetés que dans des conditions conformes au présent arrêté ou sont éliminés comme les déchets.

#### **ARTICLE 8.4.4. CONSÉQUENCES DES POLLUTIONS ACCIDENTELLES**

En cas de pollution accidentelle provoquée par l'établissement, l'exploitant doit être en mesure de fournir dans les délais les plus brefs, tous les renseignements connus dont il dispose permettant de déterminer les mesures de sauvegarde à prendre pour ce qui concerne les personnes, la faune, la flore, les ouvrages exposés à cette pollution, en particulier :

- 1 - la toxicité et les effets des produits rejetés,
- 2 - leur évolution et leurs conditions de dispersion dans le milieu naturel,
- 3 - la définition des zones risquant d'être atteintes par des concentrations en polluants susceptibles d'entraîner des conséquences sur le milieu naturel ou les diverses utilisations des eaux,
- 4 - les méthodes de destruction des polluants à mettre en œuvre,
- 5 - les moyens curatifs pouvant être utilisés pour traiter les personnes, la faune ou la flore exposées à cette pollution,
- 6 - les méthodes d'analyses ou d'identification et organismes compétents pour réaliser ces analyses.

De plus, une analyse sera effectuée sur chaque piézomètre :

- 6 heures après l'événement,
- puis quotidiennement pendant 2 semaines,

- ensuite hebdomadairement pendant 5 mois, avec recherche des éléments composant le produit rejeté.

## CHAPITRE 8.5 DISPOSITIONS D'EXPLOITATION

### ARTICLE 8.5.1. SURVEILLANCE DE L'INSTALLATION

#### **Article 8.5.1.1. Dispositions générales**

L'exploitation des différentes installations doit se faire sous la surveillance de personnes nommément désignées par l'exploitant et ayant une connaissance de la conduite des installations, des dangers et inconvénients que son exploitation induit, des produits fabriqués, utilisés ou stockés dans les installations, et des dispositions à mettre en œuvre en cas d'incident.

Les personnes étrangères à l'établissement n'ont pas l'accès libre aux installations.

#### **Article 8.5.1.2. Gardiennage**

Une surveillance des installations par gardiennage est mise en place 24h/24 et 7j/7 afin de transmettre l'alerte en cas de sinistre. Si cette alerte est transmise directement aux services d'incendie et de secours, l'exploitant définit les mesures permettant l'accès et l'intervention des moyens publics dans les meilleures conditions possibles.

Les conditions du gardiennage sont définies par consigne.

### ARTICLE 8.5.2. TRAVAUX

Tous les travaux d'extension, aménagement, modification, réparation ou maintenance dans les installations recensées à l'article 8.1.1 ou à proximité des zones à risque inflammable, explosible et toxique sont réalisés sur la base d'un dossier préétabli définissant notamment :

- leur nature, les risques présentés, les conditions de leur intégration au sein des installations ou unités en exploitation et les dispositions de conduite et de surveillance à adopter ;
- la définition des phases d'activité dangereuses et des moyens de prévention spécifiques correspondants ;
- l'adaptation des matériels, installations et dispositifs à la nature des opérations à réaliser ainsi que la définition de leurs conditions d'entretien ;
- les instructions à donner aux personnes en charge des travaux,
- l'organisation mise en place pour assurer les premiers secours en cas d'urgence,
- lorsque les travaux sont effectués par une entreprise extérieure, les conditions de recours par cette dernière à de la sous-traitance et l'organisation mise en place dans un tel cas pour assurer le maintien de la sécurité.

Ce document ou dossier est établi sur la base d'une analyse des risques liés aux travaux et visé par l'exploitant ou par une personne qu'il aura nommément désignée. Lorsque les travaux sont effectués par une entreprise extérieure, le document ou dossier est signé par l'exploitant et l'entreprise extérieure ou les personnes qu'ils auront nommément désignées.

Le respect des dispositions précédentes peut être assuré par l'élaboration du plan de prévention défini aux articles R. 4512-6 et suivants du code du travail, lorsque ce plan est exigé.

Les travaux ne peuvent être effectués qu'après délivrance d'un « permis d'intervention » (pour une intervention sans flamme et sans source de chaleur) et éventuellement d'un « permis de feu » et en respectant les règles d'une consigne particulière. Ces permis sont délivrés après analyse des risques liés aux travaux et définition des mesures appropriées.

Le « permis d'intervention » et éventuellement le « permis de feu » et la consigne particulière doivent être établis et visés par l'exploitant ou par la personne qu'il aura nommément désignée. Lorsque les travaux sont effectués par une entreprise extérieure, le « permis d'intervention » et éventuellement le « permis de feu » et la consigne particulière relative à la sécurité de l'installation, doivent être cosignés par l'exploitant et l'entreprise extérieure ou les personnes qu'ils auront nommément désignées.

Après la fin des travaux et avant la reprise de l'activité, une vérification des travaux réalisés est effectuée par l'exploitant ou son représentant. Elle fait l'objet d'un enregistrement et est tenue à la disposition de l'inspection des installations classées.

Les travaux autorisés sur le site avec point chaud doivent être réalisés en présence de détecteurs mobiles d'atmosphère explosive. Les autres travaux autorisés par l'exploitant sont réalisés en présence de détecteurs mobiles d'atmosphère explosive selon le résultat de l'analyse des risques réalisée par l'exploitant.

Dans le cas de travaux par point chaud, les mesures minimales suivantes sont prises :

- nettoyage de la zone de travail avant le début des travaux ;
- contrôle de la zone d'opération lors du repli de chantier ;
- puis un contrôle ultérieur après la cessation des travaux permettant de vérifier l'absence de feu couvant.

### **ARTICLE 8.5.3. CONSIGNES D'EXPLOITATION**

#### ***Article 8.5.3.1. Prévention des risques d'incendie et d'explosion***

Toutes dispositions sont prises pour prévenir les risques d'incendie et d'explosion.

Il est interdit :

- de fumer dans l'établissement (sauf aux endroits spécifiques à cet effet séparés des zones de production et dans le respect des réglementations particulières) ;
- d'apporter des feux nus ou une source d'ignition sous une forme quelconque dans les zones de dangers présentant des risques d'incendie ou d'explosion sauf pour les interventions ayant fait l'objet d'un permis d'intervention spécifique ;
- de manipuler des liquides inflammables si les récipients ne sont pas hermétiquement clos ;
- d'apporter toute source potentielle d'inflammation dans les zones ATEX (à ce titre, une attention particulière sera portée sur les matériels de communication – notamment les téléphones portables – introduits dans l'enceinte de l'établissement).

Cette interdiction est affichée en caractères apparents.

#### ***Article 8.5.3.2. Consignes générales***

Sans préjudice des dispositions du code du travail, des consignes précisant les modalités d'application des dispositions du présent arrêté doivent être établies, tenues à jour et portées à la connaissance du personnel, y compris du personnel des entreprises extérieures amenées à travailler sur le site.

Ces consignes indiquent notamment :

- les règles concernant l'interdiction de fumer ;
- l'interdiction d'apporter du feu sous une forme quelconque sans autorisation, telle que prévue à l'article 8.5.3.1 du présent arrêté ;
- l'interdiction de tout brûlage à l'air libre ;
- l'obligation du "permis d'intervention" pour les parties concernées de l'installation ;

- les contrôles à effectuer, en marche normale et à la suite d'un arrêt pour travaux de modification ou d'entretien de façon à permettre en toutes circonstances le respect des dispositions du présent arrêté ;
- les conditions de conservation et de stockage des produits, notamment les précautions à prendre pour l'emploi et le stockage de produits incompatibles ;
- les procédures d'arrêt d'urgence et de mise en sécurité de l'installation (électricité, réseaux de fluides) ;
- les mesures à prendre en cas de fuite sur un réservoir, un récipient mobile, une citerne ou une tuyauterie contenant des substances dangereuses ;
- les dispositions générales concernant l'entretien et la vérification des moyens d'incendie et de secours ;
- les modalités de mise en œuvre des dispositifs d'isolement du réseau de collecte prévues à l'article 8.4.1 ;
- l'organisation de l'établissement en cas de sinistre ;
- les moyens d'extinction à utiliser en cas d'incendie ;
- la procédure d'alerte avec notamment les numéros de téléphone du responsable d'intervention de l'établissement, des services d'incendie et de secours ;
- l'obligation d'informer l'inspection des installations classées en cas d'accident.

Les consignes de sécurité font l'objet d'une diffusion sous forme adaptée à l'ensemble du personnel à qui elles sont commentées et rappelées en tant que de besoin.

Les diverses interdictions (notamment interdiction de fumer) sont affichées de manière très visible en indiquant qu'il s'agit d'une interdiction imposée par arrêté préfectoral, ainsi que les plans de sécurité incendie et d'évacuation, conformes à la réglementation en vigueur.

#### **Article 8.5.3.3. Consignes d'exploitation**

Les opérations comportant des manipulations dangereuses et la conduite des installations (phase de démarrage et d'arrêt, fonctionnement normal, entretien...) font l'objet de procédures et instructions d'exploitation écrites et contrôlées.

Les consignes ou modes opératoires sont intégrés au système de gestion de la sécurité.

Sont notamment définis :

- les modes opératoires ;
- les conditions de conservation, stockage et emploi des produits ;
- la fréquence de vérification des dispositifs de sécurité, le détail et les modalités des vérifications à effectuer en marche normale, dans les périodes transitoires, lors d'opérations exceptionnelles, à la suite d'un arrêt, après des travaux de modifications ou d'entretien de façon à vérifier que l'installation reste conforme aux dispositions du présent arrêté et que le procédé est maintenu dans les limites de sûreté définies par l'exploitant ou dans les modes opératoires
- les instructions de maintenance et de nettoyage.

#### **ARTICLE 8.5.4. FORMATION DU PERSONNEL**

Outre l'aptitude au poste occupé, les différents opérateurs et intervenants sur le site, y compris le personnel intérimaire, reçoivent une formation sur les risques inhérents des installations, la conduite à tenir en cas d'incident ou accident et, sur la mise en œuvre des moyens d'intervention. Des mesures sont prises pour vérifier le niveau de connaissance et assurer son maintien.

Cette formation comporte notamment :

- toutes les informations utiles sur les produits manipulés, les réactions chimiques et opérations de fabrication mises en œuvre ;

- les explications nécessaires pour la bonne compréhension des consignes ;
- des exercices périodiques de simulation d'application des consignes de sécurité prévues par le présent arrêté, ainsi qu'un entraînement régulier au maniement des moyens d'intervention affectés à leur unité ;
- un entraînement périodique à la conduite des unités en situation dégradée vis-à-vis de la sécurité et à l'intervention sur celles-ci ;
- une sensibilisation sur le comportement humain et les facteurs susceptibles d'altérer les capacités de réaction face au danger ;
- pour le personnel de production, une formation spécifique au risque chimique et ATEX.

## CHAPITRE 8.6 MOYENS D'INTERVENTION EN CAS D'ACCIDENT ET ORGANISATION DES SECOURS

### ARTICLE 8.6.1. INTERVENTION DES SERVICES DE SECOURS

#### **Article 8.6.1.1. Accessibilité**

Le site dispose en permanence de deux accès au moins positionnés de telle sorte qu'ils soient toujours accessibles pour permettre l'intervention des services publics d'incendie et de secours, quelles que soient les conditions de vent :

- un accès au Sud du site, par la RD36E correspondant à l'accès pour les poids-lourds,
- un accès au Nord-Est du site, au niveau de l'avenue de la Mare Gessart (accessible à partir de la RD36E) correspondant à l'accès pour le personnel.

Les accès au site sont conçus pour pouvoir être ouverts immédiatement sur demande des services publics d'incendie et de secours ou directement par ces derniers. Les dispositifs permettant de condamner l'accès à ces voies sont amovibles et manoeuvrables par les sapeurs pompiers soit par un dispositif facilement destructible par les moyens dont dispose le SDIS (type coupe boulon) soit par une clé polycoise.

L'entrée principale de l'établissement doit être maintenue libre en toutes circonstances et accessible aux services d'intervention extérieurs à l'établissement.

Au sens du présent arrêté, on entend par « accès à l'installation » une ouverture reliant la voie de desserte ou publique et l'intérieur du site suffisamment dimensionnée pour permettre l'entrée des engins de secours et leur mise en œuvre.

Les véhicules dont la présence est liée à l'exploitation de l'installation stationnent sans occasionner de gêne pour l'accessibilité des engins des services de secours depuis les voies de circulation externes à l'installation, même en dehors des heures d'exploitation et d'ouverture de l'installation.

#### **Article 8.6.1.2. Accessibilité des engins à proximité des installations**

Une voie « engins » au moins est maintenue dégagée pour la circulation sur le périmètre de chaque installation et est positionnée de façon à ne pouvoir être obstruée par l'effondrement de tout ou partie de cette installation.

Cette voie « engins » respecte les caractéristiques suivantes :

- la largeur utile est au minimum de 6 mètres, la hauteur libre au minimum de 4,5 mètres et la pente inférieure à 15% ;
- dans les virages de rayon intérieur inférieur à 50 mètres, un rayon intérieur R minimal de 13 mètres est maintenu et une sur-largeur de  $S = 15/R$  mètres est ajoutée ;
- la voie résiste à la force portante calculée pour un véhicule de 320 kN avec un maximum de 130 kN par essieu, ceux-ci étant distants de 3,6 mètres au maximum ;

- chaque point du périmètre de l'installation est à une distance maximale de 60 mètres de cette voie ;
- aucun obstacle n'est disposé entre les accès à l'installation ou aux voies échelles et la voie engin.

En cas d'impossibilité de mise en place d'une voie engin permettant la circulation sur l'intégralité du périmètre de l'installation et si tout ou partie de la voie est en impasse, les 40 derniers mètres de la partie de la voie en impasse sont d'une largeur utile minimale de 7 mètres et une aire de retournement de 20 mètres de diamètre est prévue à son extrémité.

#### **Article 8.6.1.3. Déplacement des engins de secours à l'intérieur du site**

Pour permettre le croisement des engins de secours, tout tronçon de voie « engins » de plus de 100 mètres linéaires dispose d'au moins deux aires dites de croisement, judicieusement positionnées, dont les caractéristiques sont :

- largeur utile minimale de 3 mètres en plus de la voie engin ;
- longueur minimale de 10 mètres ;
- présentant *a minima* les mêmes qualités de pente, de force portante et de hauteur libre que la voie « engins ».

#### **Article 8.6.1.4. Mise en station des échelles**

Chaque aire de mise en station des moyens aériens respecte les caractéristiques suivantes :

- la largeur utile est au minimum de 4 mètres, la longueur de l'aire de stationnement au minimum de 10 mètres, la pente au maximum de 10% ;
- dans les virages de rayon intérieur inférieur à 50 mètres, un rayon intérieur R minimal de 13 mètres est maintenu et une sur-largeur de  $S = 15/R$  mètres est ajoutée ;
- aucun obstacle aérien ne gêne la manœuvre de ces échelles à la verticale de l'ensemble de la voie ;
- la distance par rapport à la façade est de 1 mètre minimum et 8 mètres maximum pour un stationnement parallèle au bâtiment et inférieure à 1 mètre pour un stationnement perpendiculaire au bâtiment ;
- la voie résiste à la force portante calculée pour un véhicule de 320 kN avec un maximum de 130 kN par essieu, ceux-ci étant distants de 3,6 mètres au maximum et présente une résistance au poinçonnement minimale de 88 N/cm<sup>2</sup>.

Sur les façades Nord et Est, dans la partie administration, bureaux et ateliers de conditionnement Nord, les niveaux seront dotés en façade de baies accessibles.

Ces baies présenteront les dimensions minimales suivantes :

- Hauteur libre : 1,30 m
- Largeur libre : 0,90 m

Les panneaux d'obturation ou les châssis composant ces accès s'ouvrent et demeurent toujours accessibles de l'extérieur et de l'intérieur. Ils sont aisément repérables de l'extérieur par les services de secours.

Caractéristiques des aires de mise en station des moyens aériens au droit des murs séparatifs des magasins de stockage et des cuveries :

La façade Sud du bâtiment principal dispose de 5 aires de mise en station dont :

- 4 aires de mise en station au droit des murs séparatifs des magasins de stockage,
- 1 aire de mise en station localisée à proximité de l'aire de dépotage d'éthanol,

La façade Nord du bâtiment principal dispose de 4 aires de mise en station dont :

- 3 aires au droit des murs séparatifs des magasins de stockage,



- 1 aire de mise en station localisée à proximité de l'entrée principale du bâtiment principal,

La façade Est du bâtiment principal dispose de 3 aires de mises en station, au droit des murs séparatifs des cuveries. Ces aires présentent les dimensions suivantes : 7 x 10 m et pente inférieure à 10%. Elles sont disposées à une distance de 1 m des façades et sont matérialisées au sol.

#### **Article 8.6.1.5. Établissement du dispositif hydraulique depuis les engins**

À partir de chaque voie « engins » ou « échelle » est prévu un accès à toutes les issues du bâtiment ou au moins à deux côtés opposés de l'installation par un chemin stabilisé de 1,40 mètre de large au minimum.

L'accès des sapeurs pompiers avec dévidoirs est assuré sur le pignon Ouest via une rampe et un passage 1,80 m de largeur, libre de tout stockage, du parking prestataire au magasin logistique n°2.

L'accès aux locaux en étage est assuré par des baies accessibles :

- sur la façade Nord pour la cellule atelier N° 1,
- sur la façade Nord et le pignon Est et pour la cellule « vie sociale et administration ».

L'accès en façade Nord est assuré par 1 porte d'accès de largeur minimale d'1,80 m à l'escalier contigu à la cellule Miniload, au droit du chemin d'accès d'1,80 m relié à la voie engin.

#### **Caractéristiques des aires de stationnement des engins au droit des points d'eau d'incendie :**

Ces aires permettent aux services d'incendie et de secours de stationner pour se raccorder aux points d'eau d'incendie présents sur le site. Elles sont directement accessibles depuis la voie « engins »,

Chaque poteau incendie dispose d'une aire de stationnement.

Le poteau incendie situé au Sud-Est de l'usine dispose de deux aires de stationnement des engins.

Ces aires, matérialisées au sol, présentent les dimensions suivantes : 4 x 8 m et une pente comprise entre 2 et 7% maximum.

### **ARTICLE 8.6.2. DÉSENFUMAGE**

Les ateliers de conditionnement, les locaux de stockage des matières premières parfumantes (locaux A1, A2, B, C1, C2, D1, D2, E1, E2, F, H, I), les locaux de stockage des concentrés et les locaux de stockage de semi-ouvrés (jus), ainsi que les zones de pesée et le stock tampon disposent d'un désenfumage mécanique de 12 volume/heure.

Les locaux à risque d'incendie et notamment les magasins de stockage, le miniload et les cuveries sont équipés en partie haute de dispositifs d'évacuation naturelle de fumées et de chaleur (DENFC), conformes à la norme NF EN 12101-2, version décembre 2003, permettant l'évacuation à l'air libre des fumées, gaz de combustion, chaleur et produits imbrûlés dégagés en cas d'incendie.

Ces dispositifs sont composés d'exutoires à commande automatique et manuelle (ou auto-commande). La surface utile d'ouverture de l'ensemble des exutoires n'est pas inférieure à 2% de la surface au sol du local.

Afin d'équilibrer le système de désenfumage et de le répartir de manière optimale, un DENFC de superficie utile comprise entre 1 et 6 m<sup>2</sup> est prévue pour 250 m<sup>2</sup> de superficie projetée de toiture.

En exploitation normale, le réarmement (fermeture) est possible depuis le sol du local ou depuis la zone de désenfumage.

Ces commandes d'ouverture manuelle sont placées à proximité des accès et des issues de secours et disposées en deux points opposés du local considéré. Elles sont installées conformément à la norme NF S 61-932, version décembre 2008

Les locaux sont divisés en cantons de désenfumage d'une surface inférieure à 1 600 m<sup>2</sup> et d'une longueur maximale de 60 m.

Les écrans de cantonnement sont stables au feu 1/4h (DH30) et d'une hauteur de 1 m, L'action d'une commande de mise en sécurité ne peut pas être inversée par une autre commande. Les dispositifs d'évacuation naturelle de fumées et de chaleur sont à adapter aux risques particuliers de l'installation.

Tous les dispositifs installés en référence à la norme NF EN 12 101-2, version décembre 2003, présentent les caractéristiques suivantes :

- système d'ouverture de type B (ouverture + fermeture) ;
- fiabilité : classe RE 300 (300 cycles de mise en sécurité). Les exutoires bi-fonction sont soumis à 10 000 cycles d'ouverture en position d'aération ;
- la classification de la surcharge neige à l'ouverture est SL 250 (25 daN/m<sup>2</sup>) pour des altitudes inférieures ou égales à 400 mètres et SL 500 (50 daN/m<sup>2</sup>) pour des altitudes supérieures à 400 mètres et inférieures ou égales à 800 mètres. La classe SL0 est utilisable si la région d'implantation n'est pas susceptible d'être enneigée ou si des dispositions constructives empêchent l'accumulation de la neige. Au-dessus de 800 mètres, les exutoires sont de la classe SL 500 et installés avec des dispositions constructives empêchant l'accumulation de la neige ;
- classe de température ambiante T(00) ;
- classe d'exposition à la chaleur B300.

Des amenées d'air frais d'une superficie égale à la surface des exutoires du plus grand canton, cellule par cellule, sont réalisées soit par des ouvrants en façade, soit par des bouches raccordées à des conduits, soit par les portes des cellules à désenfumer donnant sur l'extérieur,

### **ARTICLE 8.6.3 MOYENS DE LUTTE CONTRE L'INCENDIE**

Voir annexe 6 : informations sensibles – Non communicable au public

### **ARTICLE 8.6.4 VÉRIFICATION**

L'ensemble des moyens de secours doit être régulièrement contrôlé (au moins une fois par an), et entretenu pour garantir leur fonctionnement en toutes circonstances. Les dates et résultats des tests de défense incendie réalisés sont consignés dans un registre éventuellement informatisé qui est tenu à la disposition de l'inspection des installations classées.

### **ARTICLE 8.6.5 FORMATION DU PERSONNEL**

Des séances de formation relatives à la connaissance des produits susceptibles d'être stockés et des moyens de lutte adéquats à mettre en œuvre en cas de sinistre (incendies, fuites accidentelles) et aux risques techniques de la manutention doivent faire l'objet de recyclages périodiques, un bilan annuel est établi.

L'ensemble du personnel est équipé de première intervention (EPI). Il est formé à la mise en œuvre des moyens de lutte contre l'incendie et est apte à manœuvrer ces équipements et à faire face aux éventuelles situations dégradées.

L'exploitant forme également des équipiers de seconde intervention (ESI) qui constituent une équipe organisée de lutte contre l'incendie et de protection de l'environnement. Ils sont entraînés à

manipuler les différents types d'extincteurs et RIA et à intervenir sur tous types de feu. Ils sont également entraînés au port de l'appareil A.R.I. (Appareil Respiratoire Isolant).

L'exploitant forme les membres de la cellule de crise une cellule de crise qui se rassemblent dans une salle dédiée, dès que la sirène d'appel ESI ou d'évacuation retentit ou à la demande du directeur des opérations internes (DOI) et de la Fonction Opération.

L'exploitant forme des guides et serre files chargés d'organiser l'évacuation du personnel et des Sauveteurs secouristes du Travaux (SST).

Des exercices de lutte contre l'incendie (mise en œuvre du matériel, méthode d'intervention, organisation de la gestion de crise...) sont organisés une fois par an.

Gardiennage: un agent est présent en permanence 24h/24 et 7j/7 au poste de sûreté Cet agent est doté d'une formation SSIAP (Service de sécurité Incendie et d'Assistance à Personnes). Il est formé à cet effet pour la lutte contre l'épandage de produits dangereux et les incendies de liquides inflammables.

Le poste de garde a notamment en charge :

- Le déclenchement du signal d'appel ESI,
- Le déclenchement du signal d'évacuation à partir du SSI,
- L'alerte vers les secours extérieurs via la borne TALIA,
- La gestion des accès et l'accueil des secours extérieurs,
- L'édition des listes d'évacuation.

#### **ARTICLE 8.6.6 PROTECTION INDIVIDUELLE**

Sans préjudice des dispositions du Code du Travail, des matériels de protection individuelle, adaptés aux risques présentés par les diverses installations et permettant l'intervention en cas de sinistre ou l'évacuation des personnels jusqu'aux lieux de confinement, doivent être conservés à proximité des dépôts ou des ateliers d'utilisation.

Le personnel du site dispose à minima des équipements de protection individuelle suivants : vêtements de travail, chaussures de sécurité, bouchons d'oreilles, gants, casques, lunettes de protection.

En particulier, l'exploitant dispose, en nombre nécessaire, d'appareils respiratoires individuels (A.R.I.) et de masques autonomes avec bouteilles de recharge, combinaisons étanches (notamment pour intervention rapide en cas d'incident sur les installations mettant en œuvre des gaz ou des liquides dangereux pour l'homme), masques à cartouches adaptées aux risques, situés en différents endroits accessibles en toute circonstance y compris en salle de contrôle.

Ces matériels et équipements doivent être entretenus, en bon état et vérifiés périodiquement et au minimum 1 fois par an. Le personnel doit être formé et apte à leur emploi.

L'établissement dispose en permanence d'une réserve d'eau et de l'appareillage approprié (douches, douches oculaires...) permettant l'arrosage du personnel atteint par des projections de produits dangereux. Cet appareillage est judicieusement réparti notamment dans les zones définies par l'exploitant en fonction des risques encourus (notamment autour des zones où l'ammoniac est mis en œuvre).

### **ARTICLE 8.6.7 SIGNALISATION**

La norme NF X 08 003 relative à l'emploi des couleurs et des signaux de sécurité est appliquée, conformément à l'arrêté du 4 août 1982 afin de signaler les emplacements :

- des moyens de secours ;
- des stockages présentant des risques ;
- des locaux à risques ;
- des boutons d'arrêts d'urgence ;
- ainsi que les diverses interdictions.

Les tuyauteries, accessoires et organes de coupure des différents circuits mettant en œuvre des produits dangereux sont repérés et connus du personnel.

## **CHAPITRE 8.7 SUIVI ET ENTRETIEN DES INSTALLATIONS**

### **ARTICLE 8.7.1. VÉRIFICATION PÉRIODIQUE ET MAINTENANCE DES ÉQUIPEMENTS**

L'ensemble des équipements tels que les appareils à pression, les soupapes, les canalisations, les sources radioactives... est conçu et suivi conformément aux réglementations en vigueur.

L'exploitant assure ou fait effectuer la vérification périodique et la maintenance des matériels de sécurité et de lutte contre l'incendie mis en place (exutoires, systèmes de détection et d'extinction, portes coupe-feu, colonne sèche par exemple) ainsi que des éventuelles installations électriques et de chauffage, conformément aux référentiels en vigueur.

Les vérifications périodiques de ces matériels sont enregistrées sur un registre sur lequel sont également mentionnées les suites données à ces vérifications.

### **ARTICLE 8.7.2. DOMAINE DE FONCTIONNEMENT SÛR DES PROCÉDÉS**

L'exploitant établit, sous sa responsabilité les plages de variation des paramètres qui déterminent la sûreté de fonctionnement des installations. L'installation est équipée de dispositifs d'alarme lorsque les paramètres sont susceptibles de sortir des plages de fonctionnement sûr.

Les dispositifs utilisés à cet effet sont indépendants des systèmes de conduite. Toute disposition contraire doit être justifiée et faire l'objet de mesures compensatoires.

Les systèmes de mise en sécurité des installations sont à sécurité positive.

### **ARTICLE 8.7.3. PRÉVENTION DES RISQUES LIÉS AU VIEILLISSEMENT DE CERTAINS ÉQUIPEMENTS**

Les réservoirs de stockages, tuyauteries, capacités contenant des substances, préparations ou mélanges présentant un danger ainsi que les cuvettes de rétention, les massifs de réservoirs, les structures supportant les tuyauteries inter-unités, les caniveaux béton, les fosses humides et les mesures de maîtrise des risques faisant appel à de l'instrumentation de sécurité sont suivis conformément aux dispositions de :

- l'arrêté ministériel du 4 octobre 2010 modifié relatif à la prévention des risques accidentels au sein des installations classées pour la protection de l'environnement soumises à autorisation ;
- l'arrêté du 03 octobre 2010 modifié relatif au stockage en réservoirs aériens manufacturés exploités au sein d'une installation classée soumise à autorisation au titre de l'une ou plusieurs des rubriques n° 1436, 4330, 4331, 4722, 4734, 4742, 4743, 4744, 4746, 4747,

4748 ou pour le pétrole brut au titre de l'une ou plusieurs des rubriques n°4510 ou 4511 de la législation des installations classées pour la protection de l'environnement.

La liste des équipements suivis et les plans d'inspection associés sont tenus à la disposition de l'inspection des installations classées.

#### **ARTICLE 8.7.4. RÉSERVOIRS ET CAPACITÉS DE STOCKAGE DE PRODUITS PRÉSENTANT UN DANGER NON SOUMIS À UNE RÉGLEMENTATION SPÉCIFIQUE**

L'exploitant identifie les réservoirs de stockages et les capacités non soumis aux dispositions de l'article 8.7.3 et présentant un danger potentiel pour lesquels il juge nécessaire d'établir un plan d'inspection.

La liste des équipements suivis et les plans d'inspection associés sont tenus à la disposition de l'inspection des installations classées.

Les capacités de stockage de produits présentant un danger sont étanches et doivent subir, avant la première mise en service ainsi qu'après réparation ou modification un test d'étanchéité sous la responsabilité de l'exploitant.

Les capacités de stockage sont contrôlées périodiquement suivant une méthode et une périodicité propre à chaque type de stockage. Les structures et les supportages des capacités doivent également être contrôlés.

Si les contrôles révèlent un suintement, une fissuration ou une corrosion, l'exploitant doit faire procéder aux réparations nécessaires avant remise en service.

#### **ARTICLE 8.7.5. MATÉRIELS ET ENGIN DE MANUTENTION**

Les matériels et engins de manutention sont entretenus selon les instructions du constructeur et conformément aux règlements en vigueur.

L'entretien et la réparation des engins mobiles sont effectués sur des zones étanches et situées à une distance supérieure à 10 m de toute matière combustible ou dans des locaux présentant des parois coupe-feu.

Les engins de manutention sont contrôlés au moins une fois par an si la fréquence des contrôles n'est pas fixée par une autre réglementation.

En dehors des heures d'exploitation, les chariots de manutention sont remisés soit dans un local spécifique, soit sur une aire matérialisée réservée à cet effet.

#### **ARTICLE 8.7.6. TUYAUTERIES**

Les tuyauteries font l'objet d'un suivi adapté contre la corrosion.

Elles sont convenablement entretenues et font l'objet d'examen périodiques appropriés permettant de s'assurer de leur bon état.

Les différentes tuyauteries accessibles sont repérées conformément à des règles définies par l'exploitant, sans préjudice des exigences fixées par le code du travail.

Les supports de tuyauteries sont protégés contre tous risques d'agression involontaire (notamment heurt par véhicule). Ils doivent être convenablement entretenus et faire l'objet d'examen périodiques appropriés permettant de s'assurer de leur bon état.

## **CHAPITRE 8.8 PREVENTION DES RISQUES NATURELS**

### **ARTICLE 8.8.1. PROTECTION CONTRE LA Foudre**

Les installations sur lesquelles une agression par la foudre peut être à l'origine d'événements susceptibles de porter gravement atteinte, directement ou indirectement à la sécurité des installations, à la sécurité des personnes ou à la qualité de l'environnement, sont protégées contre la foudre en application de l'arrêté ministériel du 4 octobre 2010.

### **ARTICLE 8.8.2. SÉISMES**

Les installations présentant un danger important pour les intérêts visés à l'article L. 511-1 du code de l'environnement sont protégées contre les effets sismiques conformément aux dispositions définies par l'arrêté ministériel du 4 octobre 2010.

## **CHAPITRE 8.9 DISPOSITIONS APPLICABLES AUX ETABLISSEMENTS CLASSES SEVESO**

### **ARTICLE 8.9.1. POLITIQUE DE PRÉVENTION DES ACCIDENTS MAJEURS**

Les installations doivent être conçues, construites, exploitées et entretenues conformément à l'état de l'art, en vue de prévenir les accidents majeurs impliquant des substances ou des mélanges dangereux et de limiter leurs conséquences pour l'homme et pour l'environnement.

L'exploitant élabore un document écrit définissant sa politique de prévention des accidents majeurs. Ce document est maintenu à jour et tenu à la disposition de l'inspection des installations classées.

Cette politique est conçue pour assurer un niveau élevé de protection de la santé publique et de l'environnement et est proportionnée aux risques d'accidents majeurs. Elle inclut les objectifs globaux et les principes d'action de l'exploitant, le rôle et l'organisation des responsables au sein de la direction, ainsi que l'engagement d'améliorer en permanence la maîtrise des dangers liés aux accidents majeurs.

Les moyens sont proportionnés aux risques d'accidents majeurs identifiés dans l'étude de dangers.

L'exploitant assure l'information du personnel de l'établissement sur la politique de prévention des accidents majeurs.

Tout au long de la vie de l'installation, l'exploitant veille à l'application de la politique de prévention des accidents majeurs et s'assure du maintien du niveau de maîtrise des risques.

La politique de prévention des accidents majeurs est réexaminée au moins tous les cinq ans et mise à jour si nécessaire.

Elle est par ailleurs réexaminée et mise à jour :

- avant la mise en service d'une nouvelle installation ;
- avant la mise en œuvre des changements notables ;

- à la suite d'un accident majeur.

Le document définissant la politique de prévention des accidents majeurs ainsi que les réexamens périodiques dont il fait l'objet sont soumis à l'avis du comité d'hygiène, de sécurité et des conditions de travail prévu à l'article L. 4611-1 du code du travail.

La politique de prévention des accidents majeurs est élaborée avant le début d'exploitation.

#### **ARTICLE 8.9.2. SYSTÈME DE GESTION DE LA SÉCURITÉ**

L'exploitant met en place et tient à jour un système de gestion de la sécurité applicable à toutes les installations susceptibles de générer des accidents majeurs.

Le système de gestion est proportionné aux risques, aux activités industrielles et à la complexité de l'organisation dans l'établissement et repose sur l'évaluation des risques. Il intègre la partie du système de gestion général incluant la structure organisationnelle, les responsabilités, les pratiques, les procédures, les procédés et les ressources qui permettent de déterminer et de mettre en œuvre la politique de prévention des accidents majeurs.

L'exploitant met en œuvre les procédures et actions prévues par le système de gestion de la sécurité.

Ce système de gestion de la sécurité est réexaminé et mis à jour :

- avant la mise en service d'une nouvelle installation ;
- lorsque l'exploitant porte à la connaissance de la Préfète un changement notable ;
- à la suite d'un accident majeur.

Le système de gestion de la sécurité est élaboré avant le début d'exploitation.

Le système de gestion de la sécurité est conforme aux dispositions mentionnées en annexe de l'arrêté ministériel du 26 mai 2014 relatif à la prévention des accidents majeurs et précise, par des dispositions spécifiques les situations ou aspects suivants de l'activité :

##### **Article 8.9.2.1. Organisation, formation**

Les fonctions des personnels associés à la prévention et au traitement des accidents majeurs, à tous les niveaux de l'organisation, sont décrites, ainsi que les mesures prises pour sensibiliser à la démarche de progrès continu.

Les besoins en matière de formation des personnels associés à la prévention des accidents majeurs sont identifiés. L'organisation de la formation ainsi que la définition et l'adéquation du contenu de cette formation sont explicitées.

Le personnel des entreprises extérieures travaillant sur le site mais susceptible d'être impliqué dans la prévention et le traitement d'un accident majeur est identifié. Les modalités d'interface avec ce personnel sont explicitées.

##### **Article 8.9.2.2. Identification et évaluation des risques d'accidents majeurs**

Des procédures sont mises en œuvre pour permettre une identification systématique des risques d'accident majeur susceptibles de se produire en toute configuration d'exploitation des installations.

Ces procédures doivent permettre d'apprécier les possibilités d'occurrence et d'évaluer la gravité des risques d'accidents identifiés.

### **Article 8.9.2.3. Maîtrise des procédés, maîtrise d'exploitation**

Des procédures et des instructions sont mises en œuvre pour permettre la maîtrise des procédés et l'exploitation des installations dans des conditions de sécurité optimales.

Les phases de mise à l'arrêt et de démarrage des installations, d'arrêt, de même que les opérations d'entretien et de maintenance, même sous-traitées, font l'objet de telles procédures.

Les informations disponibles sur les meilleures pratiques sont prises en compte afin de réduire le risque de défaillance du système.

Le système de gestion de la sécurité définit également les actions mises en œuvre pour maîtriser les risques liés au vieillissement des équipements mis en place dans l'établissement et à la corrosion.

Elles permettent *a minima* :

- le recensement
  - des équipements visés par la section I de l'arrêté du 4 octobre 2010 relatif à la prévention des risques accidentels au sein des installations classées pour la protection de l'environnement soumises à autorisation ;
  - des réservoirs visés à l'article 29 de l'arrêté du 3 octobre 2010 relatif au stockage en réservoirs aériens manufacturés de liquides inflammables exploités dans un stockage soumis à autorisation au titre des rubriques 4330, 4331, 4722, 4734 et 1436 de la législation des installations classées pour la protection de l'environnement ;
  - des tuyauteries et récipients visés par l'arrêté du 15 mars 2000 relatif aux équipements sous pression.

et

- pour chaque équipement identifié, l'élaboration d'un dossier contenant :
  - l'état initial de l'équipement,
  - la présentation de la stratégie mise en place pour le contrôle de l'état de l'équipement (modalités, fréquence, méthodes, etc.) et pour la détermination des suites à donner à ces contrôles (méthodologie d'analyse des résultats, critères de déclenchement d'actions correctives de réparation ou de remplacement, etc.). Ces éléments de la stratégie sont justifiés, en fonction des modes de dégradation envisageables, le cas échéant, par simple référence aux parties du guide professionnel reconnu par le ministre chargé de l'environnement sur la base desquelles ils ont été établis.

Pour chaque équipement identifié, en application des actions mises en œuvre pour maîtriser les risques liés au vieillissement et à la corrosion, les résultats des contrôles et les suites données à ces contrôles sont tracés, notamment les mesures prises pour faire face aux problèmes identifiés ainsi que les interventions éventuellement menées.

Ces dossiers ou une copie de ces dossiers sont tenus à la disposition de l'inspection des installations classées. Ils sont rassemblés ou peuvent être imprimés de manière à être mis à disposition rapidement lors d'un contrôle de l'inspection des installations classées.

Lorsque le recensement ou les dossiers mentionnés ci-dessus sont établis sur la base d'un guide professionnel reconnu par le ministre chargé de l'environnement, les révisions du guide sont prises en compte par l'exploitant dans le délai fixé par ces révisions ou par la décision ministérielle de modification du guide, le cas échéant.

### **Article 8.9.2.4. Conception et gestion des modifications**

Des procédures sont mises en œuvre pour les modifications apportées aux installations et aux procédés et pour la conception de nouvelles installations ou de nouveaux procédés.



#### **Article 8.9.2.5. Gestion des situations d'urgence**

En cohérence avec les procédures du point 2 (identification et évaluation des risques d'accidents majeurs) et du point 3 (maîtrise des procédés et maîtrise d'exploitation), des procédures sont mises en œuvre pour la gestion des situations d'urgence.

Leur articulation avec le plan d'opération interne est assurée.

Ces procédures font l'objet :

- d'une formation spécifique dispensée à l'ensemble du personnel concerné travaillant dans l'établissement, y compris le personnel d'entreprises extérieures appelé à intervenir momentanément dans l'établissement ;
- de tests de mises en œuvre sous forme d'exercices et, si nécessaire, d'aménagements.

#### **Article 8.9.2.6. Surveillance des performances**

Des procédures sont mises en œuvre en vue d'une évaluation permanente du respect des objectifs fixés par l'exploitant dans le cadre de sa politique de prévention des accidents majeurs et de son système de gestion de la sécurité. Des mécanismes d'investigation et de correction en cas de non-respect sont mis en place.

Les procédures englobent le système de notification des accidents majeurs ou des accidents évités de justesse, notamment lorsqu'il y a eu des défaillances des mesures de prévention, les enquêtes faites à ce sujet et le suivi, en s'inspirant des expériences du passé.

Les procédures peuvent également inclure des indicateurs de performance, tels que les indicateurs de performance en matière de sécurité et d'autres indicateurs utiles.

#### **Article 8.9.2.7. Audits et revues de direction**

Des procédures sont mises en œuvre en vue de l'évaluation périodique systématique de la politique de prévention des accidents majeurs et de l'efficacité et de l'adéquation du système de gestion de la sécurité.

L'analyse documentée est menée par la direction : résultats de la politique mise en place, système de gestion de la sécurité et mise à jour, y compris prise en considération et intégration des modifications nécessaires mentionnées par l'audit.

### **ARTICLE 8.9.3. MISE EN ŒUVRE DU SYSTÈME DE GESTION DE LA SÉCURITÉ**

L'exploitant met en œuvre les procédures et actions prévues par le système de gestion de la sécurité.

L'exploitant affecte des moyens appropriés au système de gestion de la sécurité. Il veille à son bon fonctionnement.

L'exploitant tient à la disposition de l'inspection des installations classées les différents documents du SGS.

### **ARTICLE 8.9.4. RECENSEMENT DES SUBSTANCES, PRÉPARATIONS OU MÉLANGES DANGEREUX**

L'exploitant procède au recensement régulier des substances ou mélanges dangereux susceptibles d'être présents dans ses installations et le tient à jour conformément aux dispositions de l'arrêté du 26 mai 2014.

Ce recensement est effectué au plus tard avant le début d'exploitation puis régulièrement.

Il est en particulier mis à jour :

- avant la mise en service d'une nouvelle installation ;
- avant la réalisation de changements notables ;
- en cas de demande de fonctionnement au bénéfice des droits acquis ;

- en cas de changement de classification de dangerosité d'une substance, d'un mélange ou d'un produit utilisés ou stockés dans l'établissement.

L'exploitant tient la Préfète informé du résultat de ce recensement selon les modalités fixées par l'arrêté du 26 mai 2014.

Le premier recensement effectué sur le site est transmis à la Préfète avant le début de l'exploitation.

#### **ARTICLE 8.9.5. INFORMATION DES INSTALLATIONS AU VOISINAGE**

L'exploitant tient les exploitants d'installations classées voisines ainsi que les exploitants d'installations nucléaires de base et d'ouvrages visés aux articles R.551-7 à R.551-11 du code de l'environnement et les gestionnaires d'établissement recevant du public informés des risques d'accidents majeurs identifiés dans l'étude de dangers dès lors que les conséquences de ces accidents majeurs sont susceptibles d'affecter les dites installations. Il leur communique par écrit les informations sur les mesures de sécurité et la conduite à tenir en cas d'accident majeur. Ces informations sont envoyées à chaque mise à jour de l'étude de dangers suite à un changement notable et au moins une fois tous les 5 ans.

Il transmet copie de cette information à la Préfète.

#### **ARTICLE 8.9.6. MESURES DE MAÎTRISE DES RISQUES (MMR)**

L'exploitant définit les mesures de maîtrise des risques qui participent à la décote des phénomènes dangereux, en particulier ceux dont les effets, seuls ou engendrés par effet domino :

- sortent des limites du site ;
- auraient pu sortir des limites du site sans l'existence des dites mesures de maîtrise des risques ;
- pourraient concourir par effet domino à générer des phénomènes dangereux ayant des effets tels que définis aux points 1 et 2 décrits ci-dessus.

L'exploitant garantit ainsi le niveau de probabilité des phénomènes dangereux associés, tels que listés dans son étude de dangers complétée.

Les mesures de maîtrise des risques comprennent a minima celles figurant dans l'étude de dangers établie le 2 novembre 2021 et celles imposées par la réglementation nationale.

Pour chaque mesure de maîtrise des risques, l'exploitant dispose d'un dossier :

- décrivant succinctement la barrière, sa fonction, les éléments la composant, les actions et performances attendues ;
- permettant de déterminer qu'elle satisfait aux critères, d'efficacité, de cinétique, de testabilité et de maintenance définis à l'article 4 de l'arrêté ministériel du 29 septembre 2005 relatif à l'évaluation et à la prise en compte de la probabilité d'occurrence, de la cinétique, de l'intensité des effets et de la gravité des conséquences des accidents potentiels dans les études de dangers des installations classées soumises à autorisation ;
- précisant son niveau de confiance et le niveau de probabilité résiduel du ou des phénomènes dangereux avec la prise en compte de ces barrières ;
- comprenant l'enregistrement et l'archivage des opérations de maintenance, préventives ou correctives, et de contrôle ;
- comprenant le programme de tests périodiques ainsi que les résultats de ces tests.

L'exploitant doit pouvoir également justifier de l'indépendance de chaque MMR vis-à-vis des événements initiateurs considérés.

Pour un même scénario, l'exploitant justifie que les différentes MMR sont indépendantes entre elles et ne possèdent pas de mode commun de défaillance.

Les procédures de vérification de l'efficacité, de vérification de la cinétique de mise en œuvre, les tests et la maintenance de ces barrières ainsi que la conduite à tenir dans l'éventualité de leur indisponibilité, sont établies par écrit, intégrées au Système de Gestion de la Sécurité et respectées.

L'exploitant doit intervenir dans les meilleurs délais afin que l'indisponibilité d'une mesure de maîtrise des risques soit la plus réduite possible.

Les systèmes de détection, de protection, de sécurité et de conduite intéressant la sûreté et la sécurité des installations, font l'objet d'une surveillance et d'opérations d'entretien de façon à fournir des indications fiables, pour détecter les évolutions des paramètres importants à l'égard de ces préoccupations.

La liste des mesures de maîtrise des risques ainsi que les procédures susvisées sont révisées régulièrement au regard du retour d'expérience accumulé sur ces systèmes (étude du comportement et de la fiabilité de ces matériels dans le temps au regard des résultats d'essais périodiques et des actes de maintenance...) et à chaque incident ou événement les mettant en cause.

L'exploitant tient à jour cette liste et met à disposition de l'inspection des installations classées un dossier justifiant toute modification par rapport à la liste en annexe du présent arrêté.

Les dispositifs chargés de la gestion des sécurités sont secourus par une alimentation disposant d'une autonomie suffisante pour permettre un arrêt en toute sécurité des installations.

Les dépassements des points de consigne des différentes parties composant la MMR doivent déclencher des alarmes ainsi que les actions automatiques ou manuelles de protection ou de mise en sécurité appropriées aux risques encourus.

Les procédures participant pour tout ou partie à la mise en place des MMR sont régulièrement mises en œuvre ou testées et vérifiées.

Les paramètres de fonctionnement des MMR sont enregistrés et archivés. Leurs dérives sont détectées et corrigées.

Les MMR satisfont aux dispositions suivantes :

- leur conception est simple, d'efficacité et de fiabilité éprouvée ;
- leurs défaillances conduisent à un état sûr du système (sécurité positive) ;
- la fonction de sécurité du système reste disponible en cas de défaillance unique d'un des éléments assurant cette fonction ;
- les dispositifs sont conçus de manière à résister aux contraintes spécifiques liés aux produits manipulés, au mode d'exploitation et à l'environnement des systèmes ;
- les dispositifs et notamment les chaînes de transmission sont conçus pour permettre de s'assurer périodiquement de leur efficacité par test ;
- l'organisation mise en place par l'exploitant permet de s'assurer de la pérennité des principes précédents, elle met en œuvre un ensemble d'actions planifiées et systématiques, fondées sur des procédures écrites, mises à jour et donnant lieu à des enregistrements archivés.

#### ***Article 8.9.6.1. Gestion des anomalies et défaillances des mesures de maîtrise des risques***

Les anomalies et les défaillances des mesures de maîtrise des risques sont enregistrées et gérées par l'exploitant, en lien avec le processus « SURVEILLANCE DES PERFORMANCES » du système de gestion de la sécurité.

Ces anomalies et défaillances doivent notamment :

- être signalées et enregistrées,
- être hiérarchisées et analysées
- et donner lieu dans les meilleurs délais à la définition et à la mise en place de parades techniques ou organisationnelles, dont l'application est suivie dans la durée

L'exploitant tient à la disposition de l'inspection des installations classées un registre dans lequel ces différentes étapes sont consignées.

Chaque année, l'exploitant réalise une analyse globale des anomalies et défaillances des mesures de maîtrise des risques.

L'analyse documentée réalisée dans le cadre du processus « AUDITS ET REVUE DE DIRECTION » du système de gestion de la sécurité comprendra :

- les enseignements généraux tirés de cette analyse et les orientations retenues ;
- la description des retours d'expérience tirés d'événements rares ou pédagogiques dont la connaissance ou le rappel est utile pour l'exercice d'activités comparables.

### **Article 8.9.6.2. Règles générales relatives aux mesures de maîtrise des risques instrumentées (MMRi)**

#### **8.9.6.2.1 Définitions**

Une MMRi est une MMR constituée par une chaîne de traitement comprenant une prise d'information (capteur, détecteur...), un système de traitement (automate, calculateur, relais...) et une action (actionneur avec ou sans intervention humaine)

Une MMR est considérée comme MMRi si l'intervention humaine, lorsqu'elle existe, est limitée à une action déclenchée suite à une alarme elle-même déclenchée sans intervention humaine.

Une MMRi de sécurité (MMRiS) repose sur un système instrumenté de sécurité, c'est-à-dire un système combinant capteur(s), unité de traitement et actionneur(s) ayant pour objectif de remplir exclusivement des fonctions de sécurité.

Une MMRi de conduite (MMRiC) est une MMRi intégrée au système de conduite de l'installation.

#### **8.9.6.2.2 Conception des MMRiS**

Les éléments d'une MMRiS utilisés pour la conduite de l'installation doivent :

- ne pas être susceptibles de conduire à un événement initiateur à l'origine du scénario d'accident,
- assurer une action de sécurité prioritaire sur toutes leurs autres actions,
- ne pas être déjà pris en compte dans une MMRiC pour ce même scénario.

Pour toute MMRiS basée sur un automate dédié également à des fonctions de conduite, l'exploitant doit *a minima* justifier du respect des dispositions suivantes :

- l'automate est un APS (Automate Programmable de Sécurité) et ne gère que des opérations de conduite simples comme des actions binaires (ex : commandes de fermeture et d'ouverture de vannes par un opérateur lors d'une opération de dépotage, commande de marche/arrêt...) ;
- la défaillance (matériel ou logiciel) des fonctions de conduite n'a pas d'impact sur les fonctions de sécurité ;
- toute modification des consignes relatives à une fonction de conduite est gérée avec la même exigence qu'une modification des consignes relatives aux fonctions de sécurité.

Pour les MMRiS mises en service postérieurement au 2 octobre 2013, la chaîne de sécurité est conforme aux normes NF EN 61508 et NF EN 61511.

Le dossier de la MMRiS, mentionné à l'article 8.9.6, comporte tous les éléments justifiant le niveau de confiance retenu, en particulier lorsque celui-ci est supérieur à 1.

#### 8.9.6.2.3 Conception des MMRiC

Les MMRiC doivent vérifier les conditions minimales suivantes :

- les éléments de la chaîne ne sont pas susceptibles de conduire à un événement initiateur à l'origine du scénario d'accident ;
- l'action de sécurité assurée par les éléments de la chaîne est prioritaire sur toutes leurs autres actions ;
- les modifications des paramètres (les seuils d'alarme, par exemple) sont gérées au travers de procédures ou du système de gestion de la sécurité de l'établissement, quand il existe ;
- l'exploitant a mis en place une maintenance préventive au titre de la fonction de sécurité remplie ;
- le système de conduite est conçu, exploité et maintenu dans des conditions standards et selon de bonnes pratiques (standards ou référentiels, architecture éprouvée, concept éprouvé, procédures d'exploitation et de maintenance, détection des principales défaillances telles que défaut capteur ou perte d'alimentation actionneur...).

#### 8.9.6.2.4 Prise en compte de l'action humaine

S'agissant d'actions humaines intégrées à des MMRI, l'exploitant s'assure :

- que les alarmes associées aux MMRI sont facilement identifiables par l'opérateur sur le poste de conduite ;
- que les actions associées à ces alarmes sont clairement définies (notamment dans des procédures) ;
- de la disponibilité de l'opérateur (présence permanente et temps d'action « compatible » avec le temps de réponse de la MMRI, nombre limité de procédures d'urgence attribuées à un même opérateur) ;
- de la formation des opérateurs, notamment dans le cadre des actions susceptibles de conduire à des conséquences potentielles sur la sécurité de l'installation.

#### 8.9.6.2.5 Indépendance des MMRI

Les MMRIC et MMRI intervenant sur un même scénario :

- sont composées d'éléments distincts (y compris les interfaces homme/machine, les accessoires -parafoudre, module d'isolement galvanique, module de conversion...-, les éléments de transmission du signal de type câblage -à l'exception des dispositifs à sécurité positive entraînant la mise en repli de l'installation en cas de perte de l'alimentation ou du signal porté par le câble). En particulier, les automates associés à chacune des MMRIC sont distincts ;
- font appel à des opérateurs différents.

Tout automate programmable de sécurité (APS) commun à plusieurs MMRI valorisées sur un même scénario d'accident doit comporter des caractéristiques permettant de s'assurer :

- que la défaillance d'un élément de la boucle de traitement d'une MMRI (carte d'acquisition, module de traitement, carte de sortie, transmission, alimentation...) ne remet pas en cause le fonctionnement des autres MMRI (APS disposant d'une carte d'acquisition et d'une carte de sortie spécifiques à chaque MMRI et module de traitement redondant) ;
- que les défaillances d'un élément de la boucle de traitement d'une MMRI (carte d'acquisition, module de traitement, carte de sortie, transmission, alimentation...) sont détectées ou conduisent automatiquement à une mise en repli (position de sécurité) et que les réparations peuvent être réalisées dans un délai défini sans remettre en cause la fonction de sécurité assurée par les autres MMRI (soit parce que les réparations peuvent être réalisées sans remettre en cause le fonctionnement des autres MMRI soit parce que le potentiel de danger est supprimé) ;
- que la programmation de chaque fonction assurée par les MMRI est rendue distincte (programme séparé, page de configuration séparée...) ;

- que sur défaut général de l'automate (pertes d'alimentations électriques, ruptures de câbles...), la mise en repli (position de sécurité) est assurée (sécurité positive / fail safe) ;
- que la somme des NC retenus pour ces MMRIS est inférieure ou égale au NC de l'automate ;
- qu'il existe un facteur minimum de 10 entre le produit des probabilités de défaillance des MMRIS et la probabilité de défaillance dangereuse de l'APS commun.

#### **Article 8.9.6.3. Attestation de conformité des MMR**

Avant la mise en service de l'installation, l'exploitant transmet à la Préfète une attestation de conformité des mesures de maîtrise des risques mises en place aux exigences de l'article 8.9.6 et de la note de doctrine sur les Mesures de Maîtrise des Risques Instrumentées du 2 octobre 2013, le cas échéant avec l'appui d'un bureau de contrôle ou d'une société de vérification compétente.

### **ARTICLE 8.9.7. PLAN D'OPÉRATION INTERNE / STRATÉGIE DE DÉFENSE INCENDIE**

L'exploitant met en place une stratégie de lutte contre l'incendie permettant de faire face aux incendies susceptibles de se produire dans ses installations conformément à l'arrêté ministériel du 3 octobre 2010.

L'exploitant élabore un Plan d'Opération Interne (P.O.I.) en vue de :

- contenir et maîtriser les incidents de façon à en minimiser les effets et à limiter les dommages causés à la santé publique, à l'environnement et aux biens ;
- mettre en œuvre les mesures nécessaires pour protéger la santé publique et l'environnement contre les effets d'accidents majeurs.

Le P.O.I définit les mesures d'organisation, les méthodes d'intervention et les moyens nécessaires que l'exploitant met en œuvre pour protéger le personnel, les populations, la santé publique, les biens et l'environnement contre les effets des accidents majeurs.

Il est rédigé sur la base des risques et moyens d'intervention nécessaires analysés dans l'étude de dangers.

Il est réexaminé et mis à jour au moins une fois tous les 3 ans ainsi qu'à chaque changement notable porté à la connaissance de la Préfète par l'exploitant, avant la mise en service d'une nouvelle installation, à chaque révision de l'étude de dangers, à chaque modification de l'organisation, à la suite des mutations de personnels susceptibles d'intervenir dans le cadre de l'application de ce plan.

En cas d'accident, l'exploitant assure la direction du P.O.I., jusqu'au déclenchement éventuel d'un plan de secours externe par la Préfète. Il met en œuvre les moyens en personnels et matériels susceptibles de permettre le déclenchement sans retard du P.O.I. Il prend en outre à l'extérieur de son établissement les mesures urgentes de protection des populations et de l'environnement prévues au P.O.I et, s'il existe, au Plan Particulier d'Intervention (P.P.I).

Le P.O.I. est cohérent avec la nature et les enveloppes des différents phénomènes de dangers envisagés dans l'étude de dangers. Un exemplaire du P.O.I. doit être disponible en permanence sur l'emplacement prévu pour y installer le poste de commandement.

Il est diffusé pour information, à chaque mise à jour :

- en double exemplaire à l'inspection des installations classées (DREAL : unité départementale et service Risques) au format papier. Une version électronique et opérationnelle du P.O.I est envoyée conjointement à la version papier à l'inspection des installations classées ;

- au SDIS qui précisera le nombre d'exemplaires à transmettre en fonction des nécessités opérationnelles,
- à la Préfecture.

À chaque nouvelle version du P.O.I, le personnel travaillant dans l'établissement, y compris le personnel sous-traitant est consulté dans le cadre du CSSCT, s'il existe. L'avis du CSSCT est joint à l'envoi du P.O.I à la DREAL.

L'exploitant doit élaborer et mettre en œuvre une procédure écrite, et mettre en place les moyens humains et matériels pour garantir :

- la recherche systématique d'améliorations des dispositions du P.O.I. ; cela inclut notamment :
  - l'organisation de tests périodiques du dispositif et/ou des moyens d'intervention,
  - la formation du personnel intervenant,
  - l'analyse des enseignements à tirer de ces exercices et formations,
- la prise en compte des résultats de l'actualisation de l'étude de dangers (révision ou suite à une modification notable dans l'établissement ou dans le voisinage),
- la revue périodique et systématique de la validité du contenu du P.O.I., qui peut être coordonnée avec les actions citées ci-dessus,
- la mise à jour systématique du P.O.I. en fonction de l'usure de son contenu ou des améliorations décidées.

Cette procédure est intégrée au processus « GESTION DES SITUATIONS D'URGENCE » du système de gestion de la sécurité .

Des exercices réguliers sont réalisés pour tester le P.O.I. Ces exercices incluent les installations classées voisines susceptibles d'être impactées par un accident majeur.

Leur fréquence est a minima annuelle. L'inspection des installations classées et le service départemental d'incendie et de secours sont informés à l'avance de la date retenue pour chaque exercice.

Le compte rendu accompagné si nécessaire d'un plan d'actions est tenu à disposition de l'inspection des installations classées.

Le P.O.I de l'exploitant est mis à jour avant le démarrage des nouvelles installations.

Par ailleurs, l'exploitant met en place un plan défense incendie conformément à l'arrêté ministériel du 11 avril 2017.

#### **ARTICLE 8.9.8 MESURES DES CONDITIONS MÉTÉOROLOGIQUES**

L'établissement dispose des matériels nécessaires pour la mesure de la vitesse, de la direction du vent et de la température. Leurs informations sont reportées à l'accueil du site, en salle de crise, ou en tout autre lieu protégé. Les capteurs météorologiques peuvent être communs à plusieurs installations.

Des manches à air éclairées sont implantées sur le site. Elles doivent être implantées de manière à ce que, à partir de n'importe quel point du site, il soit possible d'en voir une.

## **ARTICLE 8.9.9 MOYENS D'ALERTE / PLAN PARTICULIER D'INTERVENTION**

Le site dispose d'une ou plusieurs sirènes fixes permettant d'alerter le voisinage en cas d'accident majeur. Chaque sirène doit pouvoir être déclenchée à partir d'un ou plusieurs endroits de l'usine bien protégé.

La portée de la ou des sirènes doit permettre d'alerter efficacement les populations concernées dans les zones définies dans le Plan Particulier d'Intervention (P.P.I.).

Le signal émis doit être conforme aux caractéristiques techniques définies par l'arrêté ministériel du 23/03/2007 relatif aux caractéristiques techniques du signal national d'alerte.

Une sirène peut être commune aux différentes usines d'un complexe industriel dans la mesure où toutes les dispositions sont prises pour respecter les articles ci-dessus et que chaque exploitant puisse utiliser de façon fiable la sirène en cas de besoin.

Toutes dispositions sont prises pour maintenir les équipements des sirènes en bon état d'entretien et de fonctionnement. Dans tous les cas, les sirènes sont secourues.

Des essais sont effectués périodiquement pour tester le bon fonctionnement et la portée des sirènes conformément à l'article 12 du décret n° 2005-1269 du 12/10/05 relatif au code d'alerte national.

En cas d'accident ou d'incident, l'exploitant doit prendre toutes les mesures qu'il juge utiles afin d'en limiter les effets. Il doit veiller à l'application du P.O.I.. Il est responsable de l'information des services administratifs et des services de secours concernés.

## **ARTICLE 8.9.10 INFORMATION DES POPULATIONS**

L'exploitant doit assurer l'information des populations sur les risques encourus, les mesures de sécurité et la conduite à tenir en cas d'accident majeur. À cette fin, l'exploitant doit notamment préparer des brochures comportant les éléments suivants et destinées aux populations demeurant dans la zone du P.P.I., et les éditer à ses frais. Il fournit préalablement à la Préfète les éléments nécessaires à l'information préalable des populations concernées à savoir :

- le nom de l'exploitant et l'adresse du site ;
- l'identification, par sa fonction, ses coordonnées géographique, téléphonique et électronique, de l'autorité fournissant les informations ;
- l'indication de la réglementation et des dispositions auxquelles est soumise l'installation ;
- l'indication de la remise à l'inspection des installations classées d'une étude de dangers ;
- la présentation en termes simples de l'activité exercée sur le site ainsi que les notions de base sur les phénomènes physique et chimique associés ;
- les dénominations communes ou, dans le cas de rubriques générales, les dénominations génériques ou catégories générales de danger des substances et préparations intervenant sur le site et qui pourraient être libérées en cas d'accident majeur, avec indication de leurs principales caractéristiques dangereuses ;
- les informations générales sur la nature des risques et les différents cas d'urgence pris en compte, y compris leurs effets potentiels sur les personnes et l'environnement ;
- les informations adéquates sur la manière dont la population concernée sera avertie et tenue au courant en cas d'accident ;
- les informations adéquates sur les mesures que la population concernée doit prendre et le comportement qu'elle doit adopter en cas d'accident ;
- la confirmation que l'exploitant est tenu de prendre des mesures appropriées sur le site, y compris de prendre contact avec les services d'urgence, afin de faire face aux accidents et d'en limiter à leur minimum les effets avec indication des principes généraux de prévention mis en œuvre sur le site ;



- les dispositions des plans d'urgence interne et externe prévues pour faire face à tout effet d'un accident avec la recommandation aux personnes concernées de faire preuve de coopération au moment de l'accident dans le cadre de toute instruction ou requête formulée par les autorités (maire ou Préfète), leur représentant ou les personnes agissant sous leur contrôle ;
- des précisions relatives aux modalités d'obtention de toutes informations complémentaires, sous réserve des dispositions relatives à la confidentialité définies par la législation, et notamment l'article 6 de la loi n° 78-753 du 17 juillet 1978, et sous réserve des dispositions relatives aux plans d'urgence prévues par les arrêtés du ministre de l'intérieur des 30 octobre 1980 et 16 janvier 1990 concernant la communication au public des documents administratifs émanant des préfectures et sous-préfectures.

L'information définie aux points ci-dessus est diffusée tous les cinq ans et sans attendre cette échéance lors de la modification apportée aux installations, à leur mode d'utilisation ou à leur voisinage de nature à entraîner un changement notable des risques ainsi que lors de la révision du P.P.I..

À ce titre, la prochaine diffusion de la plaquette d'information doit être réalisée au plus tard avant le début d'exploitation.

---

**TITRE 9 – CONDITIONS PARTICULIERES APPLICABLES A CERTAINES  
INSTALLATIONS DE L'ETABLISSEMENT**

---

Voir annexe 6 : informations sensibles – Communicable au public sur demande

## TITRE 10 - SURVEILLANCE DES ÉMISSIONS ET DE LEURS EFFETS

### CHAPITRE 10.1 PROGRAMME D'AUTO SURVEILLANCE

#### ARTICLE 10.1.1. PRINCIPE ET OBJECTIFS DU PROGRAMME D'AUTO SURVEILLANCE

Afin de maîtriser les émissions de ses installations et de suivre leurs effets sur l'environnement, l'exploitant définit et met en œuvre sous sa responsabilité un programme de surveillance de ses émissions et de leurs effets dit programme d'auto surveillance. L'exploitant adapte et actualise la nature et la fréquence de cette surveillance pour tenir compte des évolutions de ses installations, de leurs performances par rapport aux obligations réglementaires, et de leurs effets sur l'environnement. L'exploitant décrit dans un document tenu à la disposition de l'inspection des installations classées les modalités de mesures et de mise en œuvre de son programme de surveillance, y compris les modalités de transmission à l'inspection des installations classées.

Les articles suivants définissent le contenu minimum de ce programme en terme de nature de mesure, de paramètres et de fréquence pour les différentes émissions et pour la surveillance des effets sur l'environnement, ainsi que de fréquence de transmission des données d'auto surveillance.

#### ARTICLE 10.1.2. MESURES COMPARATIVES

Outre les mesures auxquelles il procède sous sa responsabilité, afin de s'assurer du bon fonctionnement des dispositifs de mesure et des matériels d'analyse ainsi que de la représentativité des valeurs mesurées (absence de dérive), l'exploitant fait procéder à des mesures comparatives, selon des procédures normalisées lorsqu'elles existent, par un organisme extérieur différent de l'entité qui réalise habituellement les opérations de mesure du programme d'auto surveillance. Celui-ci doit être accrédité ou agréé par le ministère chargé de l'inspection des installations classées pour les paramètres considérés.

Ces mesures sont réalisées sans préjudice des mesures de contrôle réalisées par l'inspection des installations classées en application des dispositions des articles L. 514-5 et L. 514-8 du code de l'environnement. Conformément à ces articles, l'inspection des installations classées peut, à tout moment, réaliser ou faire réaliser des prélèvements d'effluents liquides ou gazeux, de déchets ou de sol et des mesures de niveaux sonores. Les frais de prélèvement et d'analyse sont à la charge de l'exploitant. Les contrôles inopinés exécutés à la demande de l'inspection des installations classées peuvent, avec l'accord de cette dernière, se substituer aux mesures comparatives.

### CHAPITRE 10.2 MODALITÉS D'EXERCICE ET CONTENU DE L'AUTO SURVEILLANCE

#### ARTICLE 10.2.1. AUTO SURVEILLANCE DES ÉMISSIONS ATMOSPHÉRIQUES CANALISÉES OU DIFFUSES

##### *Article 10.2.1.1. Auto surveillance des émissions par bilan*

L'évaluation des émissions par bilan porte sur les polluants suivants :

Paramètre	Type de mesures ou d'estimation	Fréquence
COVNM	Bilan matière	Annuelle
COV spécifiques	Bilan matière	Annuelle

### Article 10.2.1.2. Mesure de l'impact des rejets atmosphériques sur l'environnement

L'exploitant fait effectuer au moins tous les trois ans, par un organisme agréé par le ministre de l'environnement ou, s'il n'en existe pas, accrédité par le Comité français d'accréditation (COFRAC) ou par un organisme signataire de l'accord multilatéral pris dans le cadre de la Coordination européenne des organismes d'accréditation (European Cooperation for Accreditation ou EA), une mesure du débit rejeté et des teneurs en O<sub>2</sub>, NO<sub>x</sub> et CO dans les gaz rejetés à l'atmosphère.

Les modalités d'échantillonnage sont définies de façon à garantir la représentativité des échantillons prélevés. Les modalités de prélèvements et de réalisation des analyses sont définies de façon à assurer la justesse et la traçabilité des résultats.

Le premier contrôle est effectué quatre mois au plus tard après la mise en service de l'installation.

Paramètres	Fréquence
NO <sub>x</sub>	4 mois après la mise en exploitation puis tous les 3 ans
CO	

La vitesse et la direction du vent sont mesurées et enregistrées en continu sur le site de l'établissement ou dans son environnement proche.

L'exploitant produit un rapport relatif à cette surveillance comportant notamment une interprétation des résultats (par rapport aux conditions météorologiques, aux résultats des mesures antérieures, etc.).

### ARTICLE 10.2.2. RELEVÉ DES PRÉLÈVEMENTS D'EAU

Les installations de prélèvement d'eaux de toutes origines, comme définies à l'article 4.2, sont munies d'un dispositif de mesure totalisateur. Ce dispositif est relevé journalièrement si le débit prélevé est susceptible de dépasser 100 m<sup>3</sup>/j, hebdomadairement si ce débit est inférieur. Ces résultats sont portés sur un registre éventuellement informatisé consultable par l'inspection.

### ARTICLE 10.2.3. FRÉQUENCES, ET MODALITÉS DE L'AUTO SURVEILLANCE DE LA QUALITÉ DES REJETS AQUEUX

Les dispositions minimum suivantes sont mises en œuvre pour les points de rejets des eaux pluviales N°2,3 et 4:

Paramètres	Type de suivi (*)	Périodicité de la mesure (**)	Fréquence de transmission (***)
MES	ponctuel	annuelle	annuelle
DCO	ponctuel	annuelle	annuelle
DBO5	ponctuel	annuelle	annuelle
Hydrocarbures totaux	ponctuel	annuelle	annuelle

Les dispositions minimum suivantes sont mises en œuvre pour le point de rejet N°1 des eaux usées en sortie de station d'épuration interne avant rejet vers l'assainissement collectif de l'ARC

Paramètres	Type de suivi (*)	Périodicité de la mesure (**)	Fréquence de transmission (***)
MES	Moyen 24 h	Trimestrielle	Trimestrielle
DCO			
DBO5			
Hydrocarbures totaux			
Azote global			
Phosphore total			
Substances organochlorées			

#### ARTICLE 10.2.4. SURVEILLANCE DES EFFETS SUR LES EAUX SOUTERRAINES

L'exploitant produit un rapport relatif à cette surveillance comportant notamment une interprétation des résultats

##### Article 10.2.4.1. Effets sur les eaux souterraines

L'exploitant réalise une surveillance des eaux souterraines selon les modalités définies dans les articles ci-après.

##### 10.2.4.1.1 Implantation des ouvrages de contrôle des eaux souterraines

Lors de la réalisation d'un ouvrage de contrôle des eaux souterraines, toutes dispositions sont prises pour éviter de mettre en communication des nappes d'eau distinctes, et pour prévenir toute introduction de pollution de surface, notamment par un aménagement approprié vis-à-vis des installations de stockage ou d'utilisation de substances dangereuses. Pour cela, la réalisation, l'entretien et la cessation d'utilisation des forages se font conformément à la norme en vigueur (NF X 10-999 ou équivalente).

L'exploitant surveille et entretient par la suite les forages, de manière à garantir l'efficacité de l'ouvrage, ainsi que la protection de la ressource en eau vis-à-vis de tout risque d'introduction de pollution par l'intermédiaire des ouvrages. Tout déplacement de forage est porté à la connaissance de l'inspection des installations classées.

En cas de cessation d'utilisation d'un forage, l'exploitant informe la Préfète et prend les mesures appropriées pour l'obturation ou le comblement de cet ouvrage afin d'éviter la pollution des nappes d'eaux souterraines.

L'exploitant fait inscrire le (ou les) nouvel(eaux) ouvrage(s) de surveillance à la Banque du Sous-Sol, auprès du Service Géologique Régional du BRGM. Il recevra en retour les codes BSS des ouvrages, identifiants uniques de ceux-ci.

Les têtes de chaque ouvrage de surveillance sont nivelées en m NGF de manière à pouvoir tracer la carte piézométrique des eaux souterraines du site à chaque campagne. Les localisations de prise de mesures pour les nivellements sont clairement signalées sur l'ouvrage. Les coupes techniques des ouvrages et le profil géologique associé sont conservés.

#### 10.2.4.1.2 Réseau et programme de surveillance

Le réseau de surveillance se compose des ouvrages suivants :

<i>Statut</i>	<i>N°BSS de l'ouvrage</i>	<i>Localisation par rapport au site (amont ou aval)</i>	<i>Aquifère capté (superficiel ou profond), masse d'eau</i>	<i>Profondeur de l'ouvrage</i>
<i>Ouvrages à implanter</i>	<i>PzA</i>	<i>amont</i>	<i>Nappe phréatique</i>	<i>30 m</i>
	<i>PzB</i>	<i>aval</i>	<i>Nappe phréatique</i>	<i>30 m</i>
	<i>PzC</i>	<i>aval</i>	<i>Nappe phréatique</i>	<i>30 m</i>
	<i>PzD</i>	<i>aval</i>	<i>Nappe phréatique</i>	<i>30 m</i>

La localisation des ouvrages est précisée sur le plan joint en annexe. Le plan est actualisé à chaque création de nouveaux ouvrages de surveillance.

Les prélèvements, l'échantillonnage et le conditionnement des échantillons d'eau doivent être effectués conformément aux méthodes normalisées en vigueur. Les seuils de détection retenus pour les analyses doivent permettre de comparer les résultats aux valeurs de référence en vigueur (normes de potabilité, valeurs-seuil de qualité fixées par le SDAGE,...).

L'exploitant fait analyser semestriellement les paramètres suivants:

- Hydrocarbures aromatiques polycycliques (HAP)
- 8 métaux lourds (As, Cd, Cr, Cu, Ni, Pb, Zn, Hg)
- Pesticides organochlorés
- Alcools (dont éthanol) et cétones
- Hydrocarbures C5-C10 et C10-C40
- Composés aromatiques volatils dont Benzène, Toluène, Ethylbenzène et Xylènes
- Composés organiques halogénés volatils (COHV)
- Phénols
- Autres éléments : Ca, Mg, Al, Fe, Na et K
- Ions ammonium
- Dihydrojasmonate de méthyle
- Linalol

Le niveau piézométrique de chaque ouvrage de surveillance est relevé à chaque campagne de prélèvement. L'exploitant joint alors aux résultats d'analyse un tableau des niveaux relevés (exprimés en mètres NGF), ainsi qu'une carte des courbes isopièzes à la date des prélèvements, avec une localisation des piézomètres.

La création d'ouvrages de surveillance des eaux souterraines respecte les prescriptions définies dans l'article 10.2.4.1.2 du présent arrêté.

#### **Article 10.2.4.2.**

##### **ARTICLE 10.2.5. SUIVI DES DÉCHETS**

L'exploitant tient à jour le registre des déchets prévu par l'arrêté du 29 février 2012 fixant le contenu des registres mentionnés aux articles R. 541-43 et R. 541-46 du code de l'environnement

Le registre peut être contenu dans un document papier ou informatique. Il est conservé pendant au moins trois ans et tenu à la disposition des autorités compétentes.

#### **Article 10.2.5.1. Déclaration**

L'exploitant déclare chaque année au ministre en charge des installations classées les déchets dangereux et non dangereux conformément à l'arrêté du 31 janvier 2008 modifié relatif au registre et à la déclaration annuelle des émissions polluantes et des déchets.

### **ARTICLE 10.2.6 AUTO SURVEILLANCE DES NIVEAUX SONORES**

Une mesure du niveau de bruit et de l'émergence est effectuée un an au maximum après la mise en service de l'installation puis tous les 3 ans. Les mesures sont effectuées selon la méthode définie en annexe de l'arrêté du 23 janvier 1997. Ces mesures sont effectuées par un organisme qualifié dans des conditions représentatives du fonctionnement de l'installation sur une durée d'une demi-heure au moins.

Une mesure des émissions sonores est effectuée aux frais de l'exploitant par un organisme qualifié, notamment à la demande de la Préfète, si l'installation fait l'objet de plaintes ou en cas de modification de l'installation susceptible d'impacter le niveau de bruit généré dans les zones à émergence réglementée.

## **CHAPITRE 10.3 SUIVI, INTERPRÉTATION ET DIFFUSION DES RÉSULTATS**

### **ARTICLE 10.3.1. ANALYSE ET TRANSMISSION DES RÉSULTATS DE L'AUTO SURVEILLANCE**

L'exploitant suit les résultats des mesures qu'il réalise notamment celles de son programme d'auto surveillance, les analyse et les interprète. Il prend le cas échéant les actions correctives appropriées lorsque des résultats font présager des risques ou inconvénients pour l'environnement ou d'écart par rapport au respect des valeurs réglementaires relatives aux émissions de ses installations ou de leurs effets sur l'environnement.

Si les résultats mettent en évidence une pollution des eaux souterraines, l'exploitant doit prendre les dispositions nécessaires pour rechercher l'origine de la pollution et, si elle provient de ses installations, en supprimer les causes. Dans ce cas, il doit en tant que de besoin entreprendre les études et travaux nécessaires pour réduire la pollution de la nappe. Il informe la Préfète et l'inspection des installations classées du résultat de ses investigations et, le cas échéant, des mesures prises ou envisagées.

Sans préjudice des dispositions de l'article R. 512-69 du code de l'environnement et conformément au chapitre 10.2 l'exploitant établit avant la fin de chaque mois calendaire un rapport de synthèse relatif aux résultats des mesures et analyses du mois précédent. Ce rapport, traite au minimum de l'interprétation des résultats de la période considérée (en particulier cause et ampleur des écarts), des mesures comparatives mentionnées au 10.1, des modifications éventuelles du programme d'auto surveillance et des actions correctives mises en œuvre ou prévues (sur l'outil de production, de traitement des effluents, la maintenance...) ainsi que de leur efficacité.

Il est tenu à la disposition permanente de l'inspection des installations classées pendant une durée de 10 ans.

Les résultats de l'auto surveillance des prélèvements et des émissions, notamment le suivi piezométrique, sont transmis par l'exploitant par le biais du site Internet appelé GIDAF (Gestion Informatisée des Données d'Auto surveillance Fréquentes)

#### **ARTICLE 10.3.2. ANALYSE ET TRANSMISSION DES RÉSULTATS DES MESURES DE NIVEAUX SONORES**

Les résultats des mesures réalisées en application de l'article 10.2.6 sont transmis à la Préfète dans le mois qui suit leur réception avec les commentaires et propositions éventuelles d'amélioration.



---

## TITRE 11 – MESURES DE PROTECTION DE LA FAUNE & FLORE SAUVAGE

---

### CHAPITRE 11.1 LES MESURES D'ÉVITEMENT ET DE RÉDUCTION

En complément des mesures d'évitement et de réduction prévues dans le dossier de demande d'autorisation d'exploiter, le bénéficiaire de l'autorisation veille à respecter les mesures suivantes:

- lors du traitement de la ripisylve, le cycle de vie de l'avifaune doit être strictement respecté ;
- les cavités dans les trous, souches, arbres morts, qui peuvent constituer des habitats favorables doivent être prospectés et permettre ainsi de vérifier la présence d'espèces protégées (chiroptères) ;

la présence des stations d'espèces de flore exotique envahissante doit être repérée avant début des travaux et signalée ; lors de la destruction de ces espèces des mesures strictes doivent être prises afin d'éviter la dissémination.

- lors des opérations de création d'espace vert et du parc paysager, seules des essences locales doivent être utilisées.

Le suivi de l'application et de l'efficacité de ces mesures doit être assuré par un écologue et tenu à disposition de l'inspection.

---

## TITRE 12 - DÉLAIS ET VOIES DE RECOURS-PUBLICITÉ-EXÉCUTION

---

### ARTICLE 12.1.1. PUBLICITÉ

En vue de l'information des tiers :

1° Un extrait du présent arrêté est affiché en mairie de Venette pendant une durée minimum d'un mois et une copie du présent arrêté est déposée aux archives de la mairie pour être mise à disposition de toute personne intéressée.

2° Le maire de la commune de Venette fait connaître, par procès verbal adressé à la Préfète de l'Oise, l'accomplissement de cette formalité.

3° L'arrêté est publié pendant une durée d'au moins quatre mois sur le site internet « Les services de l'État dans l'Oise » au recueil des actes administratifs, à savoir :

<http://www.oise.gouv.fr/Publications/Publications-legales/Recueils-des-actes-administratifs-RA>

### ARTICLE 12.1.2. DÉLAIS ET VOIES DE RECOURS

La présente décision est soumise à un contentieux de pleine juridiction.

Elle peut être déférée au tribunal administratif d'Amiens, 14 rue lemerchier, 80000 Amiens:

1° Par le pétitionnaire ou l'exploitant, dans un délai de deux mois à compter de la date à laquelle la décision lui a été notifiée ;

2° Par les tiers intéressés, en raison des inconvénients ou des dangers que le fonctionnement de l'installation présente pour les intérêts protégés par le code de l'environnement, dans un délai de quatre mois à compter du premier jour de la publication ou de l'affichage de la décision.

Cette décision peut aussi faire l'objet d'un recours gracieux ou hiérarchique dans le délai de deux mois. Ce recours administratif prolonge de deux mois les délais mentionnés aux 1° et 2°.

Les tiers qui n'ont acquis ou pris à bail des immeubles ou n'ont élevé des constructions dans le voisinage d'une installation classée que postérieurement à l'affichage ou à la publication de l'acte portant autorisation ou enregistrement de cette installation ou atténuant les prescriptions primitives ne sont pas recevables à déférer ledit arrêté à la juridiction administrative.

Le tribunal administratif peut être saisi par l'application Télérecours citoyen accessible sur le site [www.telerecours.fr](http://www.telerecours.fr)

### **ARTICLE 12.1.3. EXÉCUTION**

Le Secrétaire Général de la préfecture de L'Oise, le Sous-préfet de l'arrondissement de Compiègne, le Directeur départemental des territoires de l'Oise, le Directeur régional de l'environnement, de l'aménagement et du logement de la région des hauts-de-France et l'inspecteur des installations classées pour la protection de l'environnement sont chargés chacun en ce qui le concerne, de l'exécution du présent arrêté.

Fait à Beauvais, le 9 JUIL. 2022

La Préfète

Corinne ORZECOWSKI

#### **Destinataires :**

La Société CHANEL PARFUMS BEAUTE

Le Sous-préfet de Compiègne

Le maire de la commune de Ventte

Le Directeur régional de l'environnement, de l'aménagement et du logement de la région Hauts-de-France

Le Directeur départemental des territoires de l'Oise

L'inspecteur des installations classées, sous couvert du chef de l'unité départementale de l'Oise de la direction régionale de l'environnement, de l'aménagement et du logement de la région Hauts-de-France

**Annexe 7 : Localisation des points de mesures acoustiques**

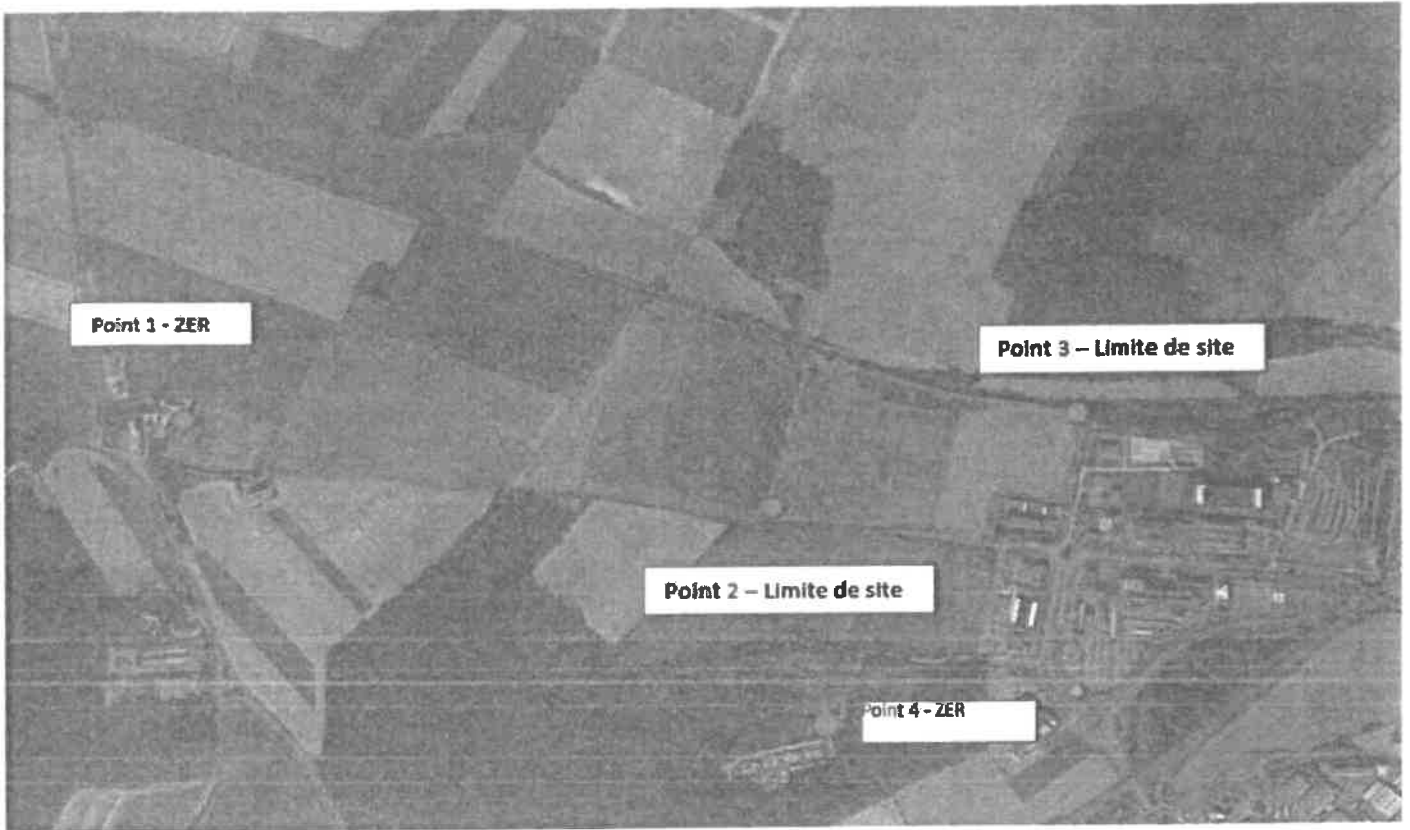



**Arrêté préfectoral complémentaire actualisant le tableau de classement  
et ajoutant certaines prescriptions réglementaires  
Société CHANEL PARFUMS BEAUTÉ  
Commune de Le MEUX**

**LA PRÉFÈTE DE L'OISE**  
Chevalier de la Légion d'honneur  
Commandeur de l'ordre national du Mérite

Vu le code de l'environnement et notamment ses articles L.181-14, R. 181-45 et R. 181-46 ;

Vu le code des relations entre le public et l'administration ;

Vu la nomenclature des installations classées reprise dans le code de l'environnement et modifiée notamment par le décret n°2020-1169

Vu le décret du 29 juillet 2020 portant nomination de Madame Corinne Orzechowski en qualité de Préfète de l'Oise ;

Vu l'arrêté ministériel du 26 mai 2014 relatif à la prévention des accidents majeurs dans les installations classées mentionnées à la section 9, chapitre V, titre Ier du livre V du code de l'environnement ;

Vu l'arrêté ministériel du 24 septembre 2020 modifiant l'arrêté ministériel du 11 avril 2017 relatif aux prescriptions générales applicables aux entrepôts couverts soumis à la rubrique 1510, y compris lorsqu'ils relèvent également de l'une ou plusieurs des rubriques 1530, 1532, 2662 ou 2663 de la nomenclature des installations classées pour la protection de l'environnement, ainsi que les arrêtés de prescriptions générales applicables aux installations classées soumises à enregistrement sous les rubriques nos 1511, 1530, 1532, 2662 et 2663 ;

Vu l'arrêté préfectoral du 10 février 1993 autorisant la société BOURJOIS à exploiter un centre de distribution sur le territoire de la commune de Le Meux ;

Vu l'arrêté préfectoral complémentaire du 30 juillet 2012 autorisant la société Chanel Parfums Beauté à augmenter ses capacités de stockage de liquides inflammables sur son site du Meux (60600) ;

Vu l'arrêté préfectoral complémentaire du 13 avril 2018 portant prescriptions pour la poursuite des activités de stockage et de distribution de l'établissement que la société CHANEL PARFUMS BEAUTÉ exploite sur le territoire de la commune de Le Meux ;

Vu les actes administratifs encadrant les activités du site et notamment l'arrêté préfectoral du 10 février 1993 autorisant la société Bourgeois à exploiter un centre de distribution sur le territoire de la commune du Meux (60600) ;

Vu le dossier de porter à connaissance pour le projet de modification des capacités de stockage et l'intégration des évolutions post-Lubrizol déposé par la société CHANEL PARFUMS BEAUTÉ et transmis par le Bureau de l'Environnement de la DDT de l'Oise le 22 avril 2022 ;

Vu la demande de bénéfice de l'antériorité au titre de la rubrique 1510 sous le régime de l'enregistrement, déposée en application de l'article L. 513-1 du code de l'environnement le 21 décembre 2021 ;

Vu le rapport et les propositions en date du 4 mai 2022 de l'inspection des installations classées ;

Vu le projet d'arrêté préfectoral porté le 13 juillet 2022 à la connaissance du pétitionnaire par courriel ;

Vu la réponse du pétitionnaire du 13 juillet 2022 transmise par courriel ;

Considérant les faits suivants :

- les installations exploitées par la société CHANEL PARFUMS BEAUTÉ ont été autorisées par un arrêté préfectoral du 10 février 1993 susvisé, soit antérieurement à l'arrêté ministériel du 11 avril 2017 modifié susvisé relatif aux prescriptions générales applicables aux entrepôts soumis à la rubrique 1510 de la nomenclature des installations classées pour la protection de l'environnement ; les modifications projetées par l'exploitant ne nécessitent pas le dépôt d'une nouvelle demande de déclaration, d'enregistrement ou d'autorisation préfectorale au titre de cette rubrique ;
- le classement au titre de la rubrique 1510 couvrait les unités B30, B40, B60 E et B65 du site du Meux ; pour faire suite à la parution du décret n°2020-1169, et plus particulièrement à la prise en compte de la nouvelle notion d'IPD, l'unité B60 et le stockage couvert extérieur de palettes sont désormais couverts par le classement 1510 ; ces deux installations bénéficient du statut d'installations nouvellement soumises à enregistrement au titre de la rubrique 1510 dans le cadre de l'application de l'arrêté ministériel du 11 avril 2017 modifié par l'arrêté ministériel du 24 septembre 2020 ;
- l'autorisation ne peut être accordée que si les dangers ou inconvénients de l'installation peuvent être prévenus par des mesures que spécifie l'arrêté préfectoral ;
- les mesures imposées à l'exploitant sont de nature à prévenir les nuisances et les risques présentés par les installations ;
- la modification sollicitée (augmentation des quantités maximales stockées au titre des rubriques 4331 et 4511) n'est pas de nature à faire évoluer le régime de classement au titre des rubriques concernées. Le site reste classé sous le régime de l'enregistrement au titre de la rubrique 4331, et sous le régime de l'autorisation avec dépassement du seuil bas au sens de l'article R. 511-10 pour la rubrique 4511 ;
- les modifications des conditions d'exploitation sollicitées par la société CHANEL PARFUMS BEAUTÉ ne sont pas considérées comme substantielles au sens de l'article R. 181-46 du code de l'environnement ;
- compte-tenu de ce qui précède, d'acter les modifications demandées par la société CHANEL PARFUMS BEAUTÉ moyennant l'actualisation des prescriptions techniques applicables à l'établissement ainsi modifié par un arrêté préfectoral complémentaire, dans les formes prévues à l'article R. 181-45 du code de l'environnement, en vue de garantir les intérêts visés à l'article L. 511-1 de ce même code ;
- aux termes de ce même article R. 181-45 de ce même code et au regard des enjeux environnementaux limités de ce dossier, sa présentation devant le conseil départemental de l'environnement et des risques sanitaires et technologiques (CoDERST) ne s'avère pas nécessaire ;

Le pétitionnaire entendu ;

Sur proposition de Monsieur le Secrétaire Général de la préfecture de l'Oise,

## ARRÊTE

### ARTICLE 1. BÉNÉFICIAIRE

La société CHANEL PARFUMS BEAUTÉ, ci-après dénommée exploitant, dont le siège social est situé 135 avenue Charles de Gaulle à Neuilly-sur-Seine (92521), est tenue de respecter les prescriptions du présent arrêté complémentaire et de ses annexes pour la poursuite de ses activités de stockage et de distribution pour l'établissement qu'elle exploite – Zone industrielle au 4 rue du bois Barbier sur le territoire de la commune de Le Meux (60880).

### ARTICLE 2.

Le présent arrêté est délivré sans préjudice des dispositions du code de travail, notamment celles relatives à l'hygiène et la sécurité des travailleurs. Tous renseignements utiles sur l'application de ces règlements peuvent être obtenus auprès de l'inspecteur du travail.

### ARTICLE 3 : PUBLICITÉ

Un extrait du présent arrêté est affiché en mairie de Le Meux pendant une durée minimum d'un mois et une copie du présent arrêté est déposée aux archives de la mairie pour être mise à disposition de toute personne intéressée.

Le maire de Le Meux fait connaître, par procès verbal adressé à la Préfète de l'Oise, l'accomplissement de cette formalité.

L'arrêté est également publié pendant une durée d'au moins quatre mois sur le site internet « Les services de l'État dans l'Oise » au recueil des actes administratifs, à savoir :

<http://www.oise.gouv.fr/Publications/Publications-legales/Recueils-des-actes-administratifs-RAA>

### ARTICLE 4 : DÉLAIS ET VOIE DE RECOURS

Le présent arrêté est soumis à un contentieux de pleine juridiction.

Il peut être déféré auprès du Tribunal administratif d'Amiens, 14 rue Lemerchier, 80000 Amiens, dans les délais prévus par l'article R. 514-3-1 du code de l'environnement :

- par les tiers, personnes physiques ou morales, les communes intéressées ou leurs groupements, en raison des inconvénients ou des dangers que le fonctionnement de l'installation présente pour les intérêts mentionnés aux articles L. 211-1 et L. 511-1 dans un délai de quatre mois à compter de la publication ou de l'affichage de la présente décision.
- par les demandeurs ou exploitants, dans un délai de deux mois à compter de la date à laquelle la décision leur a été notifiée.

Le délai court à compter de la dernière formalité accomplie. Si l'affichage constitue cette dernière formalité, le délai court à compter du premier jour d'affichage de la décision.

La présente décision peut faire l'objet d'un recours gracieux ou hiérarchique dans le délai de deux mois. Ce recours administratif prolonge de deux mois les délais mentionnés ci-dessus.

Le Tribunal administratif peut être saisi au moyen de l'application Télérecours citoyen accessible sur le site [www.telerecours.fr](http://www.telerecours.fr).



## ARTICLE 5 : EXÉCUTION

Le Secrétaire Général de la préfecture de l'Oise, le Sous-préfet de Compiègne, le maire de la commune de Le Meux, le Directeur régional de l'environnement, de l'aménagement et du logement de la région des Hauts-de-France, le Directeur départemental des territoires de l'Oise et l'Inspecteur des installations classées pour la protection de l'environnement sont chargés chacun en ce qui le concerne, de l'exécution du présent arrêté.

Fait à Beauvais, le 01 AOUT 2022

La Préfète

Corinne ORZECOWSKI

### Destinataires :

La Société CHANEL PARFUMS BEAUTE

Le Sous-préfet de Compiègne

Le maire de la commune de Le Meux

Le Directeur régional de l'environnement, de l'aménagement et du logement de la région Hauts-de France

Le Directeur départemental des territoires de l'Oise

L'Inspecteur des installations classées, sous couvert du chef de l'unité départementale de l'Oise de la direction régionale de l'environnement, de l'aménagement et du logement de la région Hauts-de-France

# ANNEXES

.

# ANNEXE 1

## COMMUNICABLE AU PUBLIC

### ARTICLE 1. OBJET

La société CHANEL PARFUMS BEAUTÉ, ci-après dénommée exploitant, dont le siège social est situé 135 avenue Charles de Gaulle à Neuilly-sur-Seine (92521), est tenue de respecter les prescriptions du présent arrêté complémentaire et de ses annexes pour la poursuite de ses activités de stockage situées sur le territoire de la commune de Le Meux (60880).

### ARTICLE 2. MODIFICATIONS ET COMPLÉMENTS APPORTÉS AUX PRESCRIPTIONS DES ACTES ANTÉRIEURS

Les prescriptions suivantes sont supprimées par le présent arrêté :

<u>Références des arrêtés préfectoraux antérieurs</u>	<u>Références des articles dont les prescriptions sont supprimées ou modifiées</u>	<u>Nature des modifications (suppression, modification, ajout de prescriptions)</u>
Arrêté préfectoral complémentaire du 13 avril 2018	Liste des installations mentionnées aux articles 1.2 des annexes I et II	Suppression

### ARTICLE 3 . ACTIVITÉS AUTORISÉES

Le tableau de l'article 1.2 de l'annexe I de l'arrêté préfectoral complémentaire du 13 avril 2018 reprenant la liste des installations concernées par une rubrique de la nomenclature des installations classées est remplacé par le tableau ci-dessous.

Les dispositions du présent arrêté s'appliquent à l'établissement mentionné à l'article 1er, c'est-à-dire l'ensemble des installations classées relevant de l'exploitant sur le site considéré, y compris leurs équipements et activités connexes. Elles s'appliquent en particulier aux installations classées reprises dans le tableau suivant :

Rubrique	Libellé de la rubrique	Régime
4001	Installations présentant un grand nombre de substances ou mélanges dangereux et vérifiant la règle de cumul seuil bas ou la règle de cumul seuil haut mentionnées au II de l'article R. 511-11.	A
4511-2	Dangereux pour l'environnement aquatique de catégorie chronique 2. La quantité totale susceptible d'être présente dans l'installation étant : 1. Supérieure ou égale à 200 t	A SB
4331-2	Liquides inflammables de catégorie 2 ou catégorie 3 à l'exclusion de la rubrique 4330. La quantité totale susceptible d'être présente dans les installations y compris dans les cavités souterraines étant : 2. Supérieure ou égale à 100 t mais inférieure à 1.000 t Quantité seuil bas au sens de l'article R. 511-10 : 5 000 t Quantité seuil haut au sens de l'article R. 511-10 : 50 000 t	E
1510-2.b	Entrepôts couverts (installations, pourvues d'une toiture, dédiées au stockage de matières ou produits combustibles en quantité supérieure à 500 tonnes), à l'exception des entrepôts utilisés pour le stockage de matières, produits ou substances classés, par ailleurs, dans une unique rubrique de la présente nomenclature, des bâtiments destinés exclusivement au remisage des véhicules à moteur et de leur remorque, des établissements recevant du public et des entrepôts exclusivement frigorifiques 2. Autres installations que celles définies au 1, le volume des entrepôts étant : b) Supérieur ou égal à 50 000 m <sup>3</sup> mais inférieur à 900 000 m <sup>3</sup> , <i>Un entrepôt est considéré comme utilisé pour le stockage de produits classés dans une unique rubrique de la nomenclature dès lors que la quantité totale d'autres matières ou produits combustibles présente dans cet entrepôt est inférieure ou égale à 500 tonnes.</i>	E
2445	Transformation du papier, carton La capacité de production étant : 2) supérieure à 1 t/j, mais inférieure ou égale à 20 t/j	D
2925	Accumulateurs (ateliers de charge d') La puissance maximale de courant continu utilisable pour cette opération étant supérieure à 50 kW.	D
4718	Gaz inflammables liquéfiés de catégorie 1 et 2 (y compris GPL) et gaz naturel (y compris biogaz affiné, lorsqu'il a été traité conformément aux normes applicables en matière de biogaz purifié et affiné, en assurant une qualité équivalente à celle du gaz naturel, y compris pour ce qui est de la teneur en méthane, et qu'il a une teneur maximale de 1 % en oxygène). La quantité totale susceptible d'être présente dans les installations y compris dans les cavités souterraines (strates naturelles, aquifères, cavités salines et mines désaffectées) étant : - inférieure à 6 t	NC
2910	Combustion à l'exclusion des installations visées par les rubriques 2770, 2771 et 2971. A. Lorsque l'installation consomme exclusivement, seuls ou en mélange, du gaz naturel, des gaz de pétrole liquéfiés, du fioul domestique, du charbon, des fiouls lourds, de la biomasse telle que définie au a) ou au b)(i) ou au b) (iv) de la définition de biomasse, des produits connexes de scierie issus du b) (v) de la définition de biomasse ou lorsque la biomasse est issue de déchets au sens de l'article L. 541-4-3 du Code de l'environnement, à l'exclusion des installations visées par d'autres rubriques de la nomenclature pour lesquelles la combustion participe à la fusion, la cuisson ou au traitement, en mélange avec les gaz de combustion, des matières entrantes, si la puissance thermique nominale de l'installation est : - inférieure à 2 MW	NC

SB : Seuil Bas  
Non Classé

A : Autorisation

E : Enregistrement

D : Déclaration

NC :

L'établissement figure dans la liste mentionnée à l'article L. 515-32 du code de l'environnement (établissement dit SEVESO seuil bas) par dépassement direct pour l'emploi ou stockage de substances et préparations liquides dangereux pour l'environnement mentionné à la rubrique 4511 de la nomenclature des installations classées pour la protection de l'environnement.

#### **ARTICLE 4 : ÉTAT DES MATIÈRES STOCKÉES**

L'exploitant tient à jour un état des matières stockées, y compris les matières combustibles non dangereuses ou ne relevant pas d'un classement au titre de la nomenclature des installations classées.

Cet état des matières stockées permet de répondre aux deux objectifs suivants :

1. servir aux besoins de la gestion d'un événement accidentel ; en particulier, cet état permet de connaître la nature et les quantités approximatives des substances, produits, matières ou déchets, présents au sein de chaque zone d'activités ou de stockage.

Pour les matières dangereuses, devront figurer, a minima, les différentes familles de mention de dangers des substances, produits, matières ou déchets, lorsque ces mentions peuvent conduire à un classement au titre d'une des rubriques 4XXX de la nomenclature des installations classées.

Pour les produits, matières ou déchets autres que les matières dangereuses, devront figurer, a minima, les grandes familles de produits, matières ou déchets, selon une typologie pertinente par rapport aux principaux risques présentés en cas d'incendie. Les stockages présentant des risques particuliers pour la gestion d'un incendie et de ses conséquences, tels que les stockages de piles ou batteries, figurent spécifiquement.

Cet état est tenu à disposition du préfet, des services d'incendie et de secours, de l'inspection des installations classées et des autorités sanitaires, dans des lieux et par des moyens convenus avec eux à l'avance ;

2. répondre aux besoins d'information de la population ; un état sous format synthétique permet de fournir une information vulgarisée sur les substances, produits, matières ou déchets présents au sein de chaque zone d'activités ou de stockage. Ce format est tenu à disposition du préfet à cette fin. L'état des matières stockées est mis à jour a minima de manière hebdomadaire et accessible à tout moment, y compris en cas d'incident, accident, pertes d'utilité ou tout autre événement susceptible d'affecter l'installation. Il est accompagné d'un plan général des zones d'activités ou de stockage utilisées pour réaliser l'état qui est accessible dans les mêmes conditions.

Pour les matières dangereuses et les cellules liquides et solides liquéfiées combustibles, cet état est mis à jour, a minima, de manière quotidienne.

Un recalage périodique est effectué par un inventaire physique, au moins annuellement, le cas échéant, de manière tournante.

L'état des matières stockées est référencé dans le plan d'opération interne lorsqu'il existe.

L'exploitant dispose, avant réception des matières, des fiches de données de sécurité pour les matières dangereuses, prévues dans le code du travail lorsqu'elles existent, ou tout autre document équivalent. Ces documents sont facilement accessibles et tenus en permanence à la disposition, dans les mêmes conditions que l'état des matières stockées.

Ces dispositions sont applicables depuis le 1er janvier 2022.

## ARTICLE 5 : ÉTUDE DE DANGERS

L'étude de dangers, ou sa mise à jour postérieure au 1<sup>er</sup> janvier 2023, mentionne les types de produits de décomposition susceptibles d'être émis en cas d'incendie important, incluant le cas échéant les contributions imputables aux conditions et aux lieux de stockage (contenants et bâtiments, etc.). Ces produits de décomposition sont hiérarchisés en fonction des quantités susceptibles d'être libérées et de leur toxicité y compris environnementale. Des guides méthodologiques professionnels reconnus par le ministre chargé des installations classées peuvent préciser les conditions de mise en œuvre de cette obligation et, le cas échéant, de ses conséquences sur le plan d'opération interne.

## ARTICLE 6 : PLAN DE DÉFENSE INCENDIE

A compter du 31 décembre 2023, un plan de défense incendie est établi par l'exploitant, en se basant sur les scénarios d'incendie les plus défavorables d'une unique cellule.

Le plan de défense incendie comprend :- les schémas d'alarme et d'alerte » décrivant les actions à mener à compter de la détection d'un incendie (l'origine et la prise en compte de l'alerte, l'appel des secours extérieurs, la liste des interlocuteurs internes et externes) ;

- l'organisation de la première intervention et de l'évacuation face à un incendie en périodes ouvrées ;
- les modalités d'accueil des services d'incendie et de secours en périodes ouvrées et non ouvrées, y compris, le cas échéant, les mesures organisationnelles prévues au point 3 de la présente annexe ;
- la justification des compétences du personnel susceptible, en cas d'alerte, d'intervenir avec des extincteurs et des robinets d'incendie armés et d'interagir sur les moyens fixes de protection incendie, notamment en matière de formation, de qualification et d'entraînement ;
- les plans d'implantation des cellules de stockage et murs coupe-feu ;
- les plans et documents prévus aux points 1.6.1 et 3.5 de la présente annexe ;
- le plan de situation décrivant schématiquement l'alimentation des différents points d'eau ainsi que l'emplacement des vannes de barrage sur les canalisations, et les modalités de mise en œuvre, en toutes circonstances, de la ressource en eau nécessaire à la maîtrise de l'incendie de chaque cellule ;
- la description du fonctionnement opérationnel du système d'extinction automatique, s'il existe, et le cas échéant l'attestation de conformité accompagnée des éléments prévus au point 28.1 de la présente annexe ;
- s'il existe, les éléments de démonstration de l'efficacité du dispositif visé au point 28.1 de la présente annexe ;
- la description du fonctionnement opérationnel du système d'extinction automatique, s'il existe ;
- la localisation des commandes des équipements de désenfumage prévus au point 5 ;
- la localisation des interrupteurs centraux prévus au point 15, lorsqu'ils existent ;
- les dispositions à prendre en cas de présence de panneaux photovoltaïques ;
- les mesures particulières prévues au point 22.

Il prévoit en outre les modalités selon lesquelles les fiches de données de sécurité sont tenues à disposition du service d'incendie et de secours et de l'inspection des installations classées et, le cas échéant, les précautions de sécurité qui sont susceptibles d'en découler.

Le plan de défense incendie ainsi que ses mises à jour sont transmis aux services d'incendie et de secours.

Ce plan de défense incendie est inclus dans le plan d'opération interne s'il existe. Il est tenu à jour.

Le plan de défense incendie comporte également les dispositions permettant de mener les premiers prélèvements environnementaux, à l'intérieur et à l'extérieur du site, lorsque les conditions d'accès aux milieux le permettent. Il précise :

- les substances recherchées dans les différents milieux et les raisons pour lesquelles ces substances et ces milieux ont été choisis ;
- les équipements de prélèvement à mobiliser, par substance et milieu ;
- les personnels compétents ou organismes habilités à mettre en œuvre ces équipements et à analyser les prélèvements selon des protocoles adaptés aux substances recherchées.

L'exploitant justifie de la disponibilité des personnels ou organismes et des équipements dans des délais adéquats en cas de nécessité. Les équipements peuvent être mutualisés entre plusieurs établissements sous réserve que des conventions le prévoyant explicitement, tenues à disposition de l'inspection des installations classées, soient établies à cet effet et que leur mise en œuvre soit compatible avec les cinétiques de développement des phénomènes dangereux. Dans le cas de prestations externes, les contrats correspondants le prévoyant explicitement sont tenus à disposition de l'inspection des installations classées.

Lorsqu'il existe un plan d'opération interne pris en application de l'article R. 181-54 du code de l'environnement, ce plan comporte également :

- les moyens et méthodes prévus, en ce qui concerne l'exploitant, pour la remise en état et le nettoyage de l'environnement après un accident ;
- les modalités prévisionnelles permettant d'assurer la continuité d'approvisionnement en eau en cas de prolongation de l'incendie au-delà de 2 heures ; Ces modalités peuvent s'appuyer sur l'utilisation des moyens propres au site, y compris par recyclage ou d'autres moyens privés ou publics. Le cas échéant, les modalités d'utilisation et d'information du ou des gestionnaires sont précisées. Dans le cas d'un recyclage d'une partie des eaux d'extinction d'incendie, l'absence de stockage de produits dangereux ou corrosifs dans la zone concernée par l'incendie devra être vérifiée. Le recyclage devra respecter les conditions techniques au point 13 de la présente annexe.

**ARTICLE 7 :**

Les dispositions de l'arrêté ministériel du 11 avril 2017 modifié relatif aux prescriptions générales applicables aux entrepôts couverts soumis à la rubrique 1510 susvisé sont applicables à l'établissement selon les modalités fixées par cet arrêté.

**Arrêté préfectoral portant autorisation à la société FUNECAP SCA  
d'exploiter un crématorium pour animaux de compagnie  
situé zone d'activités, rue de la Grande Prée, 60880 LE MEUX**

**La Préfète de l'Oise**  
Chevalier de la Légion d'honneur  
Commandeur de l'ordre national du Mérite

Vu le code de l'environnement et notamment son titre VIII du livre Ier, ses titres I et II du livre II et ses titres 1er et 3 du livre V ;

Vu la nomenclature des installations classées prise en application de l'article L.511-2 et la nomenclature des installations, ouvrages, travaux et activités soumis à autorisation ou à déclaration en application des articles L. 214-1 à L. 214-6 ;

Vu le décret du 29 juillet 2020 portant nomination de Mme Corinne ORZECZOWSKI en qualité de Préfète de l'Oise ;

Vu le Règlement (UE) n°142/2011 de la Commission du 25 février 2011 portant application du règlement (CE) n°1069/2009 du Parlement européen et du Conseil établissant des règles sanitaires applicables aux sous-produits animaux et produits dérivés non destinés à la consommation humaine et portant application de la directive 97/78/CE du Conseil en ce qui concerne certains échantillons et articles exemptés des contrôles vétérinaires effectués aux frontières en vertu de cette directive ;

Vu l'arrêté du 2 février 1998 modifié, relatif aux prélèvements et à la consommation d'eau ainsi qu'aux émissions de toute nature des installations classées pour la protection de l'environnement soumises à autorisation ;

Vu l'arrêté du 7 septembre 1999 modifié, relatif aux modalités d'entreposage des déchets d'activités de soins à risques infectieux et assimilés et des pièces anatomiques ;

Vu l'arrêté du 24 novembre 2003 modifié, relatif aux emballages des déchets d'activités de soins à risques infectieux et assimilés et des pièces anatomiques d'origine humaine ;

Vu l'arrêté du 29 juillet 2005 modifié, fixant le formulaire du bordereau de suivi des déchets dangereux mentionné à l'article 4 du décret n° 2005-635 du 30 mai 2005 ;

Vu l'arrêté du 31 janvier 2008 modifié relatif au registre et à la déclaration annuelle des émissions et de transferts de polluants et des déchets ;



Vu l'arrêté du 4 octobre 2010 modifié, relatif à la prévention des risques accidentels au sein des installations classées pour la protection de l'environnement soumises à autorisation ;

Vu l'arrêté du 6 juin 2018 relatif aux prescriptions générales applicables aux installations relevant du régime de l'autorisation au titre de la rubrique n° 2740 de la nomenclature des installations classées pour la protection de l'environnement (incinération de cadavres d'animaux) ;

Vu l'arrêté préfectoral du 21 décembre 2020 portant délégation de signature à M. Sébastien LIME, Secrétaire Général de la préfecture de l'Oise ;

Vu le schéma directeur d'aménagement et de gestion des eaux (SDAGE) 2022-2027 du Bassin Artois-Picardie approuvé par le préfet coordonnateur de bassin le 15 mars 2022 ;

Vu l'arrêté préfectoral du 16 septembre 2021 portant décision d'examen au cas par cas n° 2021-5327 en application de l'article R. 122-3 du code de l'environnement, du dossier présenté par la société FUNECAP SCA ;

Vu le dossier de demande d'autorisation environnementale déposé le 24 décembre 2021 sur la plateforme GUN environnement par la société FUNECAP SCA dont le siège social est situé à Paris (75015) dans le but d'obtenir l'autorisation d'exploitation d'une installation d'incinération de cadavres d'animaux de compagnie située Zone d'activités économiques à Le Meux ;

Vu l'avis émis par le Service Départemental d'Incendie et de Secours de l'Oise du 3 mars 2022 ;

Vu l'avis émis par l'Agence Régionale de Santé le 9 février 2022 ;

Vu le rapport de demande de mise à la consultation publique de l'inspection des installations classées du 21 mars 2022 ;

Vu la délibération avec avis favorable du conseil municipal de Le Meux ;

Vu l'accomplissement des formalités de publication sur le site internet de la préfecture ;

Vu les parutions légales relatives à l'avis de participation du public par voie électronique (PPVE) dans le journal Le Parisien des 22 et 23 mai 2022 ;

Vu les conclusions la PPVE parvenues en préfecture le 16 juin 2022 ;

Vu le rapport et les propositions du 16 juin 2022 de l'inspection des installations classées ;

Vu l'avis du 22 juin 2022 du Conseil départemental de l'environnement et des risques sanitaires et technologiques,

Vu le projet d'arrêté préfectoral porté le 19 juillet 2022 à la connaissance du demandeur ;

Vu le courriel de la société Funecap SCA du 19 juillet 2022 n'émettant pas d'observations sur le projet d'arrêté et les prescriptions ;

Considérant les faits suivants :

1. le projet déposé par le pétitionnaire relève de la procédure d'autorisation environnementale ;
2. en application des dispositions de l'article L. 181-3 du code de l'environnement, l'autorisation ne peut être accordée que si les dangers ou inconvénients de l'installation peuvent être prévenus par des mesures que spécifie l'arrêté préfectoral ;
3. les consultations effectuées n'ont pas mis en évidence la nécessité de faire évoluer le projet initial et les mesures imposées à l'exploitant sont de nature à prévenir les nuisances et les risques présentés par les installations ;
4. les conditions d'aménagement et d'exploitation, telles qu'elles sont définies par le présent arrêté, permettent de prévenir les dangers et inconvénients de l'installation pour les intérêts mentionnés par l'article L.511-1 du titre I<sup>er</sup> du livre V du code de l'environnement, notamment pour la commodité du voisinage, pour la santé, la sécurité, la salubrité publique et pour la protection de la nature et de l'environnement ;
5. les conditions légales de délivrance de l'autorisation sont réunies.

Sur proposition du Secrétaire Général de la Préfecture de l'Oise,

## ARRÊTE

### TITRE 1 - PORTÉE DE L'AUTORISATION ET CONDITIONS GÉNÉRALES

#### Chapitre 1.1— Bénéficiaire et portée de l'autorisation

##### Article 1.1.1 - Exploitant titulaire de l'autorisation

La société FUNECAP SCA, dont le siège social est implanté 17 rue de l'Arrivée, 75015 Paris, est autorisée, sous réserve des prescriptions annexées au présent arrêté, à exploiter sur le territoire de la commune de Le Meux, au numéro 0 rue de la Grande Prée (coordonnées Lambert 93 : X : 682099,3 et Y : 6917232 m) les installations détaillées dans les articles suivants.

##### Article 1.1.2 - Installations non visées par la nomenclature ou soumises à déclaration ou soumises à enregistrement

Les prescriptions du présent arrêté s'appliquent également aux autres installations ou équipements exploités dans l'établissement, qui, mentionnés ou non dans la nomenclature, sont de nature par leur proximité ou leur connexité avec une installation soumise à autorisation à modifier notablement les dangers ou inconvénients de cette installation, conformément à l'article L. 181-1 du code de l'environnement.

#### Chapitre 1.2 - Nature des installations

##### Article 1.2.1 - Liste des installations concernées par une rubrique de la nomenclature des installations classées

Rubrique ICPE	Libellé de la rubrique	Quantité autorisée	Régime
2740	Incinération de cadavres d'animaux de compagnie	Incinération d'animaux de compagnie et équidés, débits supérieurs à 50 kg/h <u>Quantités maximales autorisées à être incinérées par an :</u> - pour l'appareil de crémation collective : entre 467,5 t et 595 t - pour l'appareil de crémation individuelle : entre 160 t et 240 t	Autorisation

##### Article 1.2.2 – Situation de l'établissement

Les installations autorisées sont situées sur les communes, parcelles et lieux-dits suivants :

Commune	Parcelles
LE MEUX	ZD750 et ZD857

Les installations citées à l'article 1.2.1 ci-dessus sont reportées avec leurs références sur le plan de situation de l'établissement annexé au présent arrêté.

L'établissement est implanté au sein de la zone d'activités économiques Le Meux-Armancourt – La Pantoufière, rue Grande Prée sur le territoire de la commune de Le Meux.

### **Article 1.2.3 – Activités générales de la société**

L'établissement procède à l'incinération des cadavres d'animaux de compagnie, y compris des équidés.

Il est ouvert toute l'année (mois d'août et fin du mois de décembre compris) sur une amplitude horaire comprise entre 8h et 18h du lundi au vendredi avec possibilité d'ouvrir aussi le samedi matin, et en soirée en fonction de la demande. Il ne sera pas fermé au mois d'août. A minima, il peut donc être ouvert 10 h par jour x 5 jours dans la semaine x 52 semaines dans l'année = 2 600 heures par an.

### **Article 1.2.4 – Consistance des installations**

Le terrain sur lequel l'établissement est implanté présente une surface de 5630 m<sup>2</sup>. La surface bâtie est de 1007 m<sup>2</sup>.

Le reste du terrain est occupé par des espaces verts de 1478 m<sup>2</sup>, des voiries et cheminements piétons d'une surface totale de 2912 m<sup>2</sup>, un parking de 233 m<sup>2</sup>.

Plusieurs équipements sont installés :

- un appareil dédié aux crémations individuelles :
  - type : appareil de crémation multi-cellules équipé d'une ligne de filtration
  - capacité de chargement horaire : 110 kg/h
  - volume des chambres cumulées : 1,57 m<sup>3</sup>
  - consommation en gaz journalière : de 35 à 70 m<sup>3</sup>
- un appareil destiné aux crémations dites plurielles ou collectives :
  - type : appareil de crémation FT250R (ou équivalent) équipé d'une ligne de filtration
  - capacité de chargement horaire : 250 kg/h
  - volume de la chambre : 2 m<sup>3</sup>
  - consommation en gaz journalière : de 35 à 70 m<sup>3</sup>
- une unité de filtration des rejets atmosphériques
- une chambre froide négative
  - surface : 65,0 m<sup>2</sup>
  - étanche, résistante aux chocs et revêtue de matériaux permettant le nettoyage et la désinfection.
  - température - 14°C et - 20°C permettant une durée de conservation des cadavres de 1 mois.

La température de celle-ci est enregistrée en continu. Les données enregistrées sont facilement consultables et archivées pendant une période minimale d'un an.

  - un dispositif d'alarme permettant de constater tout dysfonctionnement du système frigorifique et toute anomalie de température
- une armoire mortuaire négative :
  - volume : 7,0 m<sup>3</sup>.
  - étanche, résistante aux chocs et revêtue d'acier (intérieur et extérieur) permettant le nettoyage et la désinfection
  - plage de température entre + 5°C et - 10°C par un thermostat électronique relié à une alarme en cas de défaillance

- installée dans la salle de préparation.

### **Chapitre 1.3 - Conformité au dossier de demande d'autorisation**

#### **Article 1.3.1 - Conformité au dossier de demande d'autorisation**

Les aménagements, installations ouvrages et travaux et leurs annexes, objet du présent arrêté, sont disposés, aménagés et exploités conformément aux plans et données techniques contenus dans le dossier de demande d'autorisation déposé par l'exploitant ainsi qu'aux caractéristiques et mesures présentées par le demandeur dans son projet soumis à examen au cas par cas.

#### **Chapitre 1.4 – Durée de l'autorisation et caducité**

L'arrêté d'autorisation cesse de produire effet lorsque l'installation n'a pas été mise en service ou réalisée dans le délai de trois ans à compter de la notification du présent arrêté, sauf cas de force majeure ou de demande justifiée et acceptée de prorogation de délai conformément à l'article R.181-48 du code de l' environnement.

#### **Chapitre 1.5 - Implantation**

Les locaux sont implantés à une distance de plus 100 mètres des lieux publics de baignade, des plages, des stades ou des terrains de camping agréés, des habitations occupées par des tiers, des crèches, des écoles, des maisons de retraite et des établissements de santé, des puits et des forages extérieurs au site, des sources, des aqueducs en écoulement libre, de toute installation souterraine ou semi-enterrée utilisée pour le stockage des eaux destinées à l'alimentation en eau potable, des rivages et des berges des cours d'eau.

#### **Chapitre 1.6 - Modifications et cessation d'activité**

##### **Article 1.6.1 - Modification du champ de l'autorisation**

En application des articles L. 181-14 et R. 181-45 du code de l'environnement, le bénéficiaire de l'autorisation peut demander une adaptation des prescriptions imposées par l'arrêté. Le silence gardé sur cette demande pendant plus de deux mois à compter de l'accusé de réception délivré par le préfet vaut décision implicite de rejet.

Toute modification substantielle des activités, installations, ouvrages ou travaux qui relèvent de l'autorisation est soumise à la délivrance d'une nouvelle autorisation, qu'elle intervienne avant la réalisation du projet ou lors de sa mise en œuvre ou de son exploitation.

Toute autre modification notable apportée au projet doit être portée à la connaissance de la Préfète, avant sa réalisation, par le bénéficiaire de l'autorisation avec tous les éléments d'appréciation. S'il y a lieu, la Préfète fixe des prescriptions complémentaires ou adapte l'autorisation dans les formes prévues à l'article R. 181-45.

##### **Article 1.6.2 - Mise à jour de l'étude de dangers et de l'étude d'impact**

Les études d'impact et de dangers sont actualisées à l'occasion de toute modification notable telle que prévue à l'article R. 181-46 du code de l'environnement. Ces compléments sont systématiquement communiqués au Préfet qui pourra demander une analyse critique d'éléments du dossier justifiant des vérifications particulières, effectuée par un organisme

extérieur expert dont le choix est soumis à son approbation. Tous les frais engagés à cette occasion sont supportés par l'exploitant.

### **Article 1.6.3 - Équipements abandonnés**

Les équipements abandonnés ne doivent pas être maintenus dans les installations. Toutefois, lorsque leur enlèvement est incompatible avec les conditions immédiates d'exploitation, des dispositions matérielles interdiront leur réutilisation afin de garantir leur mise en sécurité et la prévention des accidents.

### **Article 1.6.4 - Transfert sur un autre emplacement**

Tout transfert sur un autre emplacement des installations visées sous l'article 1.2 du présent arrêté nécessite une nouvelle demande d'autorisation ou d'enregistrement ou déclaration.

### **Article 1.6.5 - Changement d'exploitant**

En application des articles L. 181-15 et R. 181-47 du code de l'environnement, lorsque le bénéfice de l'autorisation est transféré à une autre personne, le nouveau bénéficiaire en fait la déclaration au préfet dans les trois mois qui suivent ce transfert.

### **Article 1.6.6 - Cessation d'activité et remise en état**

I.-Lorsqu'il initie une cessation d'activité telle que définie à l'article R. 512-75-1, l'exploitant notifie au préfet la date d'arrêt définitif des installations trois mois au moins avant celle-ci, ainsi que la liste des terrains concernés. Ce délai est porté à six mois dans le cas des installations visées à l'article R. 512-35. Il est donné récépissé sans frais de cette notification.

II.-La notification prévue au I indique les mesures prises ou prévues, ainsi que le calendrier associé, pour assurer, dès l'arrêt définitif des installations, la mise en sécurité, telle que définie à l'article R. 512-75-1, des terrains concernés du site.

III.-Dès que les mesures pour assurer la mise en sécurité sont mises en œuvre, l'exploitant fait attester, conformément au dernier alinéa de l'article L. 512-6-1, de cette mise en œuvre par une entreprise certifiée dans le domaine des sites et sols pollués ou disposant de compétences équivalentes en matière de prestations de services dans ce domaine.

L'exploitant transmet cette attestation à l'inspection des installations classées.

Le référentiel auquel doit se conformer cette entreprise et les modalités d'audit mises en œuvre par les organismes certificateurs, accrédités à cet effet, pour délivrer cette certification, ainsi que les conditions d'accréditation des organismes certificateurs et notamment les exigences attendues permettant de justifier des compétences requises, sont définis par arrêté du Ministre chargé de l'environnement.

IV.-Le cas échéant, la notification prévue au I inclut la demande de report prévue à l'article R. 512-39.

## **Chapitre 1.7 – Réglementation**

### **Article 1.7.1 – Réglementation applicable**

Sans préjudice de la réglementation en vigueur, sont notamment applicables à l'établissement les prescriptions qui concernent des textes cités ci-dessous (liste non exhaustive):

- l'arrêté du 31/03/1980 portant réglementation des installations électriques des établissements réglementés au titre de la législation sur les installations classées susceptibles de présenter des risques d'explosion ;
- l'arrêté du 02/02/1998 relatif aux prélèvements et à la consommation d'eau ainsi qu'aux émissions de toute nature des installations classées pour la protection de l'environnement soumises à autorisation (\*)
- l'arrêté du 29/07/2005 modifié fixant le formulaire du bordereau de suivi des déchets dangereux mentionné à l'article 4 du décret 1102005-635 du 30 mai 2005
- l'arrêté du 7/07/2009 relatif aux modalités d'analyse dans l'air et dans l'eau dans les ICPE et aux normes de référence ;
- l'arrêté du 11/03/2010 portant modalités d'agrément des laboratoires ou des organismes pour certains types de prélèvements et d'analyses à l'émission des substances dans l'atmosphère
- l'arrêté du 04/10/2010 modifié relatif à la prévention des risques accidentels au sein des installations classées pour la protection de l'environnement soumises à autorisation (\*)
- l'arrêté du 27/10/2011 portant modalités d'agrément des laboratoires effectuant des analyses dans le domaine de l'eau et des milieux aquatiques au titre du code de l'environnement ;
- l'arrêté du 29/02/2012 modifié fixant le contenu des registres mentionnés aux articles R. 541-43 et R. 541-46 du code de l'environnement ;
- l'arrêté du 06/06/2018 relatif aux prescriptions générales applicables aux installations relevant du régime de l'autorisation au titre de la rubrique n°2740 de la nomenclature des installations classées pour la protection de l'environnement (incinération de cadavres d'animaux).

#### **Article 1.7.2 – Respect des autres législations et réglementations**

Les dispositions de cet arrêté préfectoral sont prises sans préjudice :

- des autres législations et réglementations applicables, et notamment le code minier, le code civil, le code de l'urbanisme, le code du travail et le code général des collectivités territoriales, la réglementation sur les équipements sous pression, des schémas, plans et autres documents d'orientation et de planification approuvés.

Les droits des tiers sont et demeurent expressément réservés.

La présente autorisation ne vaut pas permis de construire.

## TITRE 2 - GESTION DE L'ÉTABLISSEMENT

### Chapitre 2.1 - Exploitation des installations

#### Article 2.1.1 - Objectifs généraux

L'exploitant prend toutes les dispositions nécessaires dans la conception, l'aménagement, l'entretien et l'exploitation des installations pour :

- utiliser de façon efficace, économe et durable de la ressource en eau, notamment par le développement de la réutilisation des eaux usées traitées et de l'utilisation des eaux de pluie en remplacement de l'eau potable ;
- limiter les émissions de polluants dans l'environnement ;
- respecter les valeurs limites d'émissions pour les substances polluantes définies ci-après ;
- gérer les effluents et déchets en fonction de leurs caractéristiques, et réduire les quantités rejetées ;
- prévenir en toutes circonstances, l'émission, la dissémination ou le déversement, chroniques ou accidentels, directs ou indirects, de matières ou substances qui peuvent présenter des dangers ou inconvénients pour la commodité de voisinage, pour la santé, la sécurité, la salubrité publique, pour l'agriculture, pour la protection de la nature, de l'environnement et des paysages, pour l'utilisation rationnelle de l'énergie ainsi que pour la conservation des sites et des monuments ainsi que des éléments du patrimoine archéologique ;
- prévenir les incidents et accidents susceptibles de concerner les installations et en limiter les conséquences. Il organise sous sa responsabilité les mesures appropriées, pour obtenir et maintenir cette prévention des risques, dans les conditions normales d'exploitation, les situations transitoires et dégradées, depuis la construction jusqu'à la remise en état du site après l'exploitation.

Il met en place le dispositif nécessaire pour en obtenir l'application et le maintien ainsi que pour détecter et corriger les écarts éventuels.

#### Article 2.1.2 - Consignes d'exploitation

Sans préjudice des dispositions du code du travail, des consignes d'exploitation sont établies, tenues à jour et portées à la connaissance du personnel.

L'exploitation doit se faire sous la surveillance de personnes nommément désignées par l'exploitant et ayant une connaissance des dangers des produits stockés ou utilisés dans l'installation.

Les personnes étrangères à l'établissement ne doivent pas avoir un accès libre aux installations. Le site est fermé le dimanche.



## **Chapitre 2.2 - Réserves de produits ou matières consommables**

### **Article 2.2.1 - Réserves de produits**

L'établissement dispose de réserves suffisantes de produits ou matières consommables utilisées de manière courante ou occasionnelle pour assurer la protection de l'environnement tels que manche à filtre, produits de neutralisation, liquides inhibiteurs, produits absorbants.

### **Article 2.2.2 - Connaissance des produits - étiquetage**

Sans préjudice des dispositions du code du travail, l'exploitant dispose des documents lui permettant de connaître la nature et les risques des produits dangereux présents dans l'installation, en particulier les fiches de données de sécurité. A l'intérieur du site, les fûts, réservoirs et autres emballages portent en caractères lisibles le nom des produits et les symboles de danger conformément, s'il y a lieu, à la réglementation des substances et préparations chimiques dangereuses.

L'exploitant tient à jour un registre indiquant la nature et la quantité des produits dangereux détenus, auquel est annexé un plan général des stockages. Ce registre est tenu à la disposition des services d'incendie et de secours.

## **Chapitre 2.3 - Intégration dans le paysage, propreté**

### **Article 2.3.1 - Intégration paysagère**

L'exploitant prend les dispositions appropriées qui permettent d'intégrer l'installation dans le paysage. Les abords de l'installation, placés sous le contrôle de l'exploitant, sont aménagés et maintenus en bon état de propreté. L'installation est entourée d'une clôture. Un écran visuel efficace doit être mis en place autour de l'installation.

### **Article 2.3.2 - Propreté et lutte contre les insectes et nuisibles**

L'ensemble des installations est maintenu propre et entretenu en permanence. Toutes dispositions sont prises en permanence pour empêcher l'introduction et la pullulation des insectes et des nuisibles, ainsi que pour en assurer la destruction.

## **Chapitre 2.4 - Incident ou accident**

### **Article 2.4.1 - Déclaration des accidents et incidents**

L'exploitant est tenu de déclarer dans les meilleurs délais à l'inspection des installations classées les accidents ou incidents survenus du fait du fonctionnement de son installation qui sont de nature à porter atteinte aux intérêts mentionnés à l'article L.511-1 du code de l'environnement.

Un rapport d'incident ou, sur demande de l'inspection des installations classées, un rapport d'incident est transmis par l'exploitant à l'inspection des installations classées. Il précise notamment les circonstances et les causes de l'accident ou l'incident, les effets sur les personnes et l'environnement, les mesures prises ou envisagées pour éviter un accident ou un incident similaire et pour en pallier les effets à moyen ou long terme. Ce rapport est transmis sous 15 jours à l'inspection des installations classées.

## Chapitre 2.5 - Récapitulatif des documents tenus à la disposition de l'inspection

### Article 2.5.1 - Dossier installation classée

L'exploitant établit et tient à jour un dossier comportant les documents suivants :

- une copie de la demande d'autorisation et du dossier qui l'accompagne ;
- le dossier d'autorisation tenu à jour et daté en fonction des modifications apportées à l'installation ;
- l'arrêté préfectoral d'autorisation délivré par le préfet ainsi que tout arrêté préfectoral relatif à l'installation ;
- les résultats des mesures sur les effluents des dix dernières années ;
- les résultats des mesures sur le bruit au cours des cinq dernières années.
- le registre rassemblant l'ensemble des déclarations d'accidents ou d'incidents faites à l'inspection des installations classées ;
- le plan de localisation des risques ;
- le registre indiquant la nature et la quantité des produits dangereux détenus ;
- le registre relatif aux cadavres et quantités collectées et incinérées quotidiennement dans chaque four ;
- le plan général des stockages ;
- les fiches de données de sécurité des produits présents dans l'installation ;
- les justificatifs attestant des propriétés de résistance au feu des locaux à risque ;
- les éléments justifiant la conformité, l'entretien et la vérification des installations électriques, des équipements de sécurité et des matériels de production ; entretien des fours, filtres, etc.
- les consignes d'exploitation ;
- le registre des résultats de mesure de prélèvement d'eau ;
- le plan des réseaux de collecte des effluents ;
- le registre des résultats des mesures des principaux paramètres permettant de s'assurer la bonne marche de l'installation de traitement des effluents si elle existe ;
- le registre des fiches d'intervention établies lors des contrôles et opérations sur des équipements frigorifiques et climatiques utilisant certains fluides frigorigènes ;
- le programme de surveillance des émissions ;
- les éléments techniques permettant d'attester de l'absence d'émission dans l'eau de certains produits par l'installation.

Ce dossier est tenu à la disposition de l'inspection des installations classées.

## TITRE 3 - PRÉVENTION DE LA POLLUTION ATMOSPHÉRIQUE

### Chapitre 3.1 - Conception des installations

#### Article 3.1.1 - Dispositions générales

L'exploitant prend toutes les dispositions nécessaires dans la conception, l'exploitation et l'entretien des installations de manière à limiter les émissions à l'atmosphère, y compris diffuses, notamment par la mise en œuvre de technologies propres, le développement de techniques de valorisation, la collecte sélective et le traitement des effluents en fonction de leurs caractéristiques et la réduction des quantités rejetées en optimisant notamment l'efficacité énergétique.

La dilution des effluents est interdite.

Les installations d'incinération doivent être conçues, exploitées et entretenues de manière :

- à faire face aux variations de débit, température et composition des effluents,
- à réduire au minimum leurs durées de dysfonctionnement et d'indisponibilité.

Si une indisponibilité est susceptible de conduire à un dépassement des valeurs limites imposées, l'exploitant devra prendre les dispositions nécessaires pour réduire la pollution émise en réduisant ou en arrêtant les installations concernées.

Les consignes d'exploitation de l'ensemble des installations comportent explicitement les contrôles à effectuer, en marche normale et à la suite d'un arrêt pour travaux de modification ou d'entretien, de façon à permettre en toute circonstance le respect des dispositions du présent arrêté.

Le brûlage à l'air libre est interdit à l'exclusion des essais incendie. Dans ce cas, les produits brûlés sont identifiés en qualité et quantité.

#### Article 3.1.2 - Pollutions accidentelles

Des appareils de détection indiquant la direction du vent, visibles de jour comme de nuit, sont mis en place à proximité des installations susceptibles d'émettre à l'atmosphère des substances dangereuses en cas de dysfonctionnement ou de perte de confinement.

Les dispositions appropriées sont prises pour réduire la probabilité des émissions accidentelles et pour que les rejets correspondants ne présentent pas de dangers pour la santé et la sécurité publique. La conception et l'emplacement des dispositifs de sécurité destinés à protéger les appareillages contre une surpression interne devraient être tels que cet objectif soit satisfait, sans pour cela diminuer leur efficacité ou leur fiabilité.

#### Article 3.1.3 - Odeurs

Pour toutes les installations, le débit d'odeurs des gaz émis à l'atmosphère par l'ensemble des sources odorantes canalisées, canalisables et diffuses, ne dépasse pas les valeurs suivantes :

Hauteur d'émission (en m)	Débit d'odeur (en uoE/h)
0	1 000 x 10 <sup>3</sup>
5	3 600 x 10 <sup>3</sup>

Hauteur d'émission (en m)	Débit d'odeur (en uoE/h)
10	21 000 x 10 <sup>3</sup>
20	180 000 x 10 <sup>3</sup>
30	720 000 x 10 <sup>3</sup>
50	3 600 x 10 <sup>6</sup>
80	18 000 x 10 <sup>6</sup>
100	36 000 x 10 <sup>6</sup>

La concentration d'odeur (ou niveau d'odeur) est le facteur de dilution qu'il faut appliquer à un effluent pour qu'il ne soit plus ressenti comme odorant par 50 % des personnes constituant un échantillon de population. Elle s'exprime en unité d'odeur européenne par m<sup>3</sup> (uoE/m<sup>3</sup>). Elle est obtenue suivant la norme NF EN 13 725. Le débit d'odeur est défini comme étant le produit du débit d'air rejeté exprimé en m<sup>3</sup>/h par la concentration d'odeur. Il s'exprime en unité d'odeur européenne par heure (uoE/h).

L'inspection des installations classées peut prescrire la réalisation d'une étude de dispersion des odeurs par un organisme compétent à la charge de l'exploitant.

#### Article 3.1.4 — Voies de circulation

Sans préjudice des règlements d'urbanisme, l'exploitant doit prendre les dispositions nécessaires pour prévenir les envois de poussières et de matières diverses :

- les voies de circulation et aires de stationnement des véhicules sont aménagées (formes de pente, revêtement, etc.), et convenablement nettoyées,
- les véhicules sortant de l'installation n'entraînent pas de dépôt de poussière ou de boue sur les voies de circulation. Pour cela des dispositions telles que le lavage des roues des véhicules doivent être prévues en cas de besoin,
- les surfaces où cela est possible sont engazonnées,
- des écrans de végétation sont mis en place le cas échéant.

Des dispositions équivalentes peuvent être prises en lieu et place de celles-ci.

### Chapitre 3.2 - Conditions de rejet

#### Article 3.2.1 - Dispositions générales

Les rejets à l'atmosphère sont, dans toute la mesure du possible, collectés et évacués, après traitement, par l'intermédiaire de cheminées pour permettre une bonne diffusion des rejets. La forme des conduits, notamment dans leur partie la plus proche du débouché à l'atmosphère, est conçue de façon à favoriser au maximum l'ascension des gaz dans l'atmosphère. La partie terminale de la cheminée peut comporter un convergent réalisé suivant les règles de l'art lorsque la vitesse d'éjection est plus élevée que la vitesse choisie pour les gaz dans la cheminée. L'emplacement de ces conduits est tel qu'il ne peut y avoir à aucun moment siphonnage des effluents rejetés dans les conduits ou prises d'air avoisinants. Les contours des conduits ne présentent pas de point anguleux et la variation de la section des conduits au voisinage du débouché est continue et lente.

### Article 3.2.2 - Conduits et installations raccordées

Les gaz issus de l'incinération des cadavres sont rejetés dans l'atmosphère pour chaque incinérateur par l'intermédiaire d'une cheminée. Les débouchés des cheminées est à une hauteur de 11,5 mètres minimum, avec une altitude du faîtage du bâtiment de 6,5 mètres.

Les cheminées comportent un moyen de prélèvement d'échantillons d'effluents gazeux. Les modalités opératoires décrites par la norme NF X 44-052 (version mai 2002) sont réputées garantir le respect des exigences de prélèvement des échantillons prévues par cet arrêté. Les points de mesure sont aménagés de manière à permettre des interventions en toute sécurité.

Installation	Hauteur cheminée	Débit de rejet des fumées (après filtration)
Four individuel	12,15 m	1 950 Nm <sup>3</sup> /h à 478 °C
Four collectif	12,15 m	2 400 Nm <sup>3</sup> /h à 146 °C

### Article 3.2.3 - Vitesse d'éjection des gaz.

La vitesse d'éjection des gaz en marche continue nominale est d'au moins égale à 8 m/s.

### Article 3.2.4 - Valeurs limites des concentrations dans les rejets atmosphériques

Les valeurs limites s'imposent à des mesures, prélèvements et analyses moyens réalisés sur une durée qui est fonction des caractéristiques de l'appareil et du polluant et voisine d'une heure.

Les concentrations en polluants sont exprimées en milligramme(s) ou nanogramme(s) par mètre cube rapportées aux conditions normalisées de température (273 kelvins) et de pression (101,3 kilopascals) après déduction de la vapeur d'eau (gaz sec) pour une teneur en oxygène des gaz résiduaire de 11 %.

Composé	Concentration maximale (à 11 % O <sub>2</sub> )
Poussières totales	100 mg/Nm <sup>3</sup>
Monoxyde de carbone	100 mg/Nm <sup>3</sup>
Composés organiques volatils non méthaniques	20 mg/Nm <sup>3</sup>
Oxydes d'azote	500 mg/Nm <sup>3</sup>
Chlorure d'hydrogène	100 mg/Nm <sup>3</sup>
Dioxyde de soufre	300 mg/Nm <sup>3</sup>
Total des métaux lourds (antimoine + arsenic + chrome + cobalt + cuivre + manganèse + nickel + plomb + vanadium)	5 mg/Nm <sup>3</sup>
Dioxines et furanes (*)	0,1 ng/Nm <sup>3</sup>

(\*) Pour déterminer la concentration totale en dioxines et furanes comme la somme des concentrations en dioxines et furanes, il convient, avant de les additionner, de multiplier les concentrations massiques des dibenzoparadioxines et dibenzofuranes par les facteurs

*d'équivalence tels que précisés à la partie 2 de l'annexe VI de la directive 2010/75 susvisée, en utilisant le concept d'équivalent toxique.*

*Les échantillons analysés sont constitués de prélèvements réalisés sur une période d'échantillonnage de six à huit heures. Pour les installations de faible capacité, cette période est réduite à deux heures lorsque le four ne fonctionne pas plus de deux heures d'affilée.*

### **Article 3.2.5 - Autosurveillance des rejets atmosphériques**

L'installation correcte et le fonctionnement des équipements de mesure en continu et en semi-continu des polluants atmosphériques sont soumis à un contrôle et un essai annuel de vérification par une personne ou un organisme compétent.

Les résultats des mesures sont transmis annuellement à l'inspection des installations classées et immédiatement en cas d'anomalie.

En ce qui concerne les mesures, les modalités d'échantillonnage sont définies de façon à garantir la représentativité des échantillons prélevés. Les modalités de prélèvements et de réalisation des essais sont définies de façon à assurer la justesse et la traçabilité des résultats.

L'exploitant réalise les mesures suivantes :

- en continu : la température et le taux d'oxygène des gaz ; le suivi qualitatif du rejet de poussières par opacimétrie ou procédé équivalent ;
- tous les six mois : les poussières totales, les composés organiques volatils non méthaniques et le monoxyde de carbone ;
- la première année de fonctionnement, tous les six mois, puis tous les deux ans, si les résultats sont conformes aux valeurs limites définies à l'article 3.2.4 : les oxydes d'azote, le chlorure d'hydrogène, le dioxyde de soufre, les métaux lourds et les dioxines et furanes.
  - Si les résultats en dioxines et furanes sont non conformes, une nouvelle mesure du chlorure d'hydrogène, des dioxines et furanes et des métaux lourds est réalisée tous les six mois pendant un an.

Pour les éléments définis ci-dessus autres que dioxines et furanes, en cas de résultat de mesure non conforme, une nouvelle mesure est réalisée au plus tard six mois après la mesure ayant donné des résultats défavorables.

### **Article 3.2.6 - Traitement des fumées**

Chaque appareil de crémation est équipé d'une ligne de filtration afin de traiter les fumées.

### Chapitre 4.1 - Compatibilité avec les objectifs de qualité du milieu

L'installation et le fonctionnement de l'installation sont compatibles avec les objectifs de qualité et de quantité des eaux visés au IV de l'article L.212-1 du code de l'environnement. Elles respectent les dispositions du schéma directeur d'aménagement et de gestion des eaux et du schéma d'aménagement et de gestion des eaux.

La conception et l'exploitation de l'installation permettent de limiter la consommation d'eau et les flux de polluants.

### Chapitre 4.2 - Prélèvements et consommation d'eau

#### Article 4.2.1 - Dispositions générales

Les installations de prélèvement d'eau sont munies d'un dispositif de mesure totalisateur. Ce dispositif est relevé journalièrement si le débit prélevé est susceptible de dépasser 100 m<sup>3</sup>/j, hebdomadairement si ce débit est inférieur. Ces résultats sont portés sur un registre éventuellement informatisé.

Les installations sont alimentées en eau par le réseau public d'adduction d'eau potable exclusivement. Les prélèvements d'eau sont limités à 300 m<sup>3</sup> par an.

#### Article 4.2.2 - Protection des réseaux d'eau potable

L'ouvrage de prélèvement au réseau public est équipé d'un dispositif de disconnexion.

### Chapitre 4.3 - Collecte des effluents liquides

#### Article 4.3.1 - Dispositions générales

Tous les effluents aqueux sont canalisés.

Il est interdit d'établir des liaisons directes entre les réseaux de collecte des effluents devant subir un traitement ou être détruits et le milieu récepteur, à l'exception des cas accidentels où la sécurité des personnes ou des installations serait compromise. Le réseau de collecte est de type séparatif permettant d'isoler les eaux résiduaires polluées des eaux pluviales non susceptibles d'être polluées.

Les effluents aqueux rejetés par les installations ne sont pas susceptibles de dégrader les réseaux de l'installation ou de dégager des produits toxiques ou inflammables dans ces réseaux, éventuellement par mélange avec d'autres effluents. Ces effluents ne contiennent pas de substances de nature à gêner le bon fonctionnement des ouvrages de traitement du site.

Les collecteurs véhiculant des eaux polluées par des liquides inflammables, ou susceptibles de l'être, sont équipés d'une protection efficace contre le danger de propagation de flammes.

#### Article 4.3.2 - Plan des réseaux

Un schéma de tous les réseaux et un plan des égouts sont établis par l'exploitant, régulièrement mis à jour, notamment après chaque modification notable, et datés. Ils sont tenus à la disposition de l'inspection des installations classées ainsi que des services d'incendie et de secours.

Le plan des réseaux de collecte des effluents fait apparaître :

- l'origine et la distribution de l'eau d'alimentation,
- les dispositifs de protection de l'alimentation (bac de disconnexion, implantation des disconnecteurs ou tout autre dispositif permettant un isolement avec la distribution alimentaire, ...)
- les secteurs collectés et les réseaux associés
- les ouvrages de toutes sortes (vannes, compteurs...)
- les ouvrages d'épuration interne avec leurs points de contrôle et les points de rejet de toute nature (interne ou au milieu).

#### Article 4.3.3 - Entretien et surveillance

Les réseaux de collecte des effluents sont conçus et aménagés de manière à être curables, étanches et résister dans le temps aux actions physiques et chimiques des effluents ou produits susceptibles d'y transiter. L'exploitant s'assure par des contrôles appropriés et préventifs de leur bon état et de leur étanchéité. Les résultats de ces enregistrements sont consignés sur un registre.

### Chapitre 4.4 - Type d'effluents, leurs ouvrages d'épuration et leurs caractéristiques de rejet au milieu

#### Article 4.4.1 - Eaux pluviales

Les eaux pluviales susceptibles d'être polluées, notamment par ruissellement sur les voies de circulation, aires de stationnement, de chargement et déchargement, aires de stockage et autres surfaces imperméables, transitent au préalable par un ou plusieurs dispositifs de déboureur séparateur hydrocarbure. Le bon fonctionnement de ces équipements fait l'objet de vérification au moins annuelle. Les fiches de suivi du nettoyage des équipements, l'attestation de conformité à une éventuelle norme ainsi que les bordereaux de traitement des déchets détruits ou retraités sont mis à la disposition de l'inspection des installations classées.

L'ensemble des eaux pluviales est dirigé vers un bassin de stockage/infiltration de 100 m<sup>3</sup>. Une surverse vers le réseau public de collecte des eaux pluviales est installée pour la gestion des pluies exceptionnelles.

Un dispositif de fermeture doit permettre d'obturer les canalisations de rejet des eaux pluviales en cas de pollution accidentelle ou d'incendie.

Les eaux pluviales rejetées respectent les conditions suivantes :

- pH compris entre 5,5 et 8,5,
- température inférieure à 30°C
- la couleur de l'effluent ne provoque pas de coloration persistante du milieu récepteur, L'effluent ne dégage aucune odeur.

Le rejet des eaux pluviales dans les milieux récepteurs considérés respecte les valeurs limites en concentrations suivantes :

Paramètres	Code SANDRE	Concentration maximale (mg/l)	Méthode de référence
MES	1305	100	NF EN 872
DBO <sub>5</sub>	1313	100	NF T 90101
DCO	1314	300	NF EN 1899-1
Hydrocarbures totaux	7009	10	NF EN ISO 9377-2



L'exploitant réalise une surveillance annuelle des eaux pluviales rejetées sur les paramètres suivants :

- pH (code SANDRE 1302),
- température (code SANDRE 1301),
- MES, DBO<sub>5</sub>, DCO, hydrocarbures totaux.

Le déboureur séparateur à hydrocarbures est régulièrement vidangé et curé (au moins une fois par an) par un prestataire spécialisé qui évacue les boues à traiter vers une filière spécialisée.

#### **Article 4.4.2 - Effluents industriels**

L'ensemble des effluents industriels est rejeté au réseau public d'assainissement après avoir subi un prétraitement. Les effluents industriels sont pré-traités par filtration (maille de 6 µm ou inférieure, puis charbon actif), et par désinfection via un réacteur UV. Les refus de dégrillage sont incinérés.

Les dispositions nécessaires sont prises pour limiter les odeurs provenant du traitement des effluents.

Le volume d'eaux industrielles rejeté annuellement est estimé à 220 m<sup>3</sup>.

Le raccordement à une station d'épuration collective, urbaine ou industrielle, n'est envisageable que dans le cas où l'infrastructure collective d'assainissement (réseau et station d'épuration) est apte à acheminer et traiter l'effluent industriel dans de bonnes conditions.

L'exploitant est tenu de respecter, avant rejet des eaux résiduaires dans le réseau public d'assainissement, les valeurs limites en concentration et flux définies par la convention spéciale de déversement.

L'exploitant met en place une surveillance a minima annuelle des effluents industriels rejetés au réseau public d'assainissement sur les paramètres suivants : pH (code SANDRE 1302), température (code SANDRE 1301), débit, MES, DBO<sub>5</sub>, DCO, Hydrocarbures totaux, azote total, phosphore total.

#### **Article 4.4.3 - Entretien du dispositif de prétraitement des effluents industriels**

Les installations de prétraitement, lorsqu'elles sont nécessaires au respect des valeurs limites imposées au rejet, sont conçues et exploitées de manière à faire face aux variations de débit, de température ou de composition des effluents à traiter en particulier à l'occasion du démarrage ou de l'arrêt des installations. Les installations de prétraitement sont correctement entretenues.

L'entretien de la station UV est réalisé mensuellement pour le changement des filtres et 1 fois tous les 2 mois pour le nettoyage du réacteur UV et le remplacement du charbon actif.

Les principaux paramètres permettant de s'assurer de leur bonne marche sont mesurés périodiquement. Les résultats de ces mesures sont portés sur un registre éventuellement informatisé et conservés dans le dossier de l'installation pendant cinq années.

Si une indisponibilité ou un dysfonctionnement des installations de prétraitement est susceptible de conduire à un dépassement des valeurs limites imposées par le présent arrêté, l'exploitant prend les dispositions nécessaires pour réduire la pollution émise en limitant ou en arrêtant si besoin l'activité concernée.

#### **Article 4.4.4 - Effluents sanitaires**

Les effluents sanitaires comprenant les eaux usées sanitaires et domestiques pour les usages du personnel sont rejetés directement au réseau d'assainissement collectif de la commune pour un volume rejeté estimé à 300 m<sup>3</sup> par an.

#### **Article 4.4.5 - Prélèvement**

Sur chaque canalisation de rejet d'effluents industriels sont prévus un point de prélèvement d'échantillons et des points de mesure (débit, température, concentration en polluant...).

Ces points sont implantés dans une section dont les caractéristiques (rectitude de la conduite à l'amont, qualité des parois, régime d'écoulement, etc.) permettent de réaliser des mesures représentatives de manière que la vitesse n'y soit pas sensiblement ralentie par des seuils ou obstacles situés à l'aval et que l'effluent soit suffisamment homogène.

Ces points sont aménagés de manière à être aisément accessibles et permettre des interventions en toute sécurité. Toutes dispositions sont également prises pour faciliter l'intervention d'organismes extérieurs à la demande de l'inspection des installations classées.

#### **Article 4.4.6 - Émission dans les sols.**

Les rejets directs dans les sols sont interdits.

## TITRE 5 – DÉCHETS

### Chapitre 5.1 - Principe de gestion

#### Article 5.1.1— Limitation de la production de déchets

L'exploitant prend toutes les dispositions nécessaires dans la conception, l'aménagement, et l'exploitation de ses installations pour assurer une bonne gestion des déchets de son entreprise et en limiter la production.

#### Article 5.1.2 - Séparation des déchets

L'exploitant effectue à l'intérieur de son établissement la séparation des déchets (dangereux ou non) de façon à faciliter leur traitement ou leur élimination dans des filières spécifiques.

Les déchets dangereux sont définis par l'article R 541-8 du code de l'environnement.

Les déchets d'emballage visés par les articles R 543-66 à R 543-72 du code de l'environnement sont valorisés par réemploi, recyclage ou toute autre action visant à obtenir des déchets valorisables ou de l'énergie.

#### Article 5.1.3 - Conception et exploitation des installations d'entreposage internes des déchets

Les déchets et résidus produits, entreposés dans l'établissement, avant leur traitement ou leur élimination, doivent l'être dans des conditions ne présentant pas de risques de pollution (prévention d'un lessivage par des eaux météoriques, d'une pollution des eaux superficielles et souterraines, des envols et des odeurs) pour les populations avoisinantes et l'environnement.

En particulier, les aires d'entreposage de déchets susceptibles de contenir des produits polluants sont réalisées sur des aires étanches et aménagées pour la récupération des éventuels liquides épandus et des eaux météoriques souillées.

#### Article 5.1.4 - Déchets traités ou éliminés à l'extérieur de l'établissement

L'exploitant élimine ou fait éliminer les déchets produits dans des conditions propres à garantir les intérêts visés à l'article L 511-1 du code de l'environnement. Il s'assure que les installations utilisées pour cette élimination sont régulièrement autorisées à cet effet.

#### Article 5.1.5 - Déchets traités ou éliminés à l'intérieur de l'établissement

A l'exception des installations spécifiquement autorisées, toute élimination de déchets dans l'enceinte de l'établissement (incinération à l'air libre, mise en dépôt à titre définitif) est interdite.

#### Article 5.1.6 - Transport

Chaque lot de déchets dangereux expédié vers l'extérieur doit être accompagné du bordereau de suivi établi en application de l'arrêté ministériel du 29 juillet 2005 relatif au bordereau de suivi des déchets dangereux mentionné à l'article 541-45 du code de l'environnement.

Les opérations de transport de déchets doivent respecter les dispositions des articles R 541-50 à R 541-64 et R 541-79 du code de l'environnement relatif au transport par route au négoce et au courtage de déchets. La liste mise à jour des transporteurs utilisés par l'exploitant, est tenue à la disposition de l'inspection des installations classées.

L'importation ou l'exportation de déchets ne peut être réalisée qu'après accord des autorités compétentes en application du règlement (CE) n° 1013/2006 du Parlement européen et du Conseil du 14 juin 2006 concernant les transferts de déchets.

#### **Article 5.1.7 - Emballages industriels**

Les déchets d'emballages industriels doivent être éliminés dans les conditions des articles R 543-66 à R 543-72 et R 543-74 du code de l'environnement portant application des articles L 541-1 et suivants du code de l'environnement relatifs à l'élimination des déchets et à la récupération des matériaux et relatif, notamment, aux déchets d'emballage dont les détenteurs ne sont pas des ménages (g.O. du 21 juillet 1994).

#### **Article 5.1.8 - Suivi des déchets**

L'exploitant tient à jour le registre des déchets prévu à l'arrêté du 31 mai 2021 fixant le contenu des registres déchets, terres excavées et sédiments mentionnés aux articles R. 541-43 et R. 541-43-1 du code de l'environnement. Le registre peut être contenu dans un document papier ou informatique. Il est conservé pendant au moins trois ans et tenu à disposition des autorités compétentes.

## TITRE 6 - PRÉVENTION DES NUISANCES SONORES

### Chapitre 6.1 - Dispositions générales

#### Article 6.1.1 - Aménagements

Les installations de l'établissement doivent être construites, équipées et exploitées de façon que leur fonctionnement ne puisse être à l'origine de bruits transmis par voie aérienne ou solide susceptibles de compromettre la santé ou la sécurité du voisinage ou de constituer une gêne pour sa tranquillité.

Les prescriptions de l'arrêté ministériel du 23 janvier 1997 modifié relatif à la limitation des bruits émis dans l'environnement par les installations relevant du titre V titre I du Code de l'environnement, ainsi que les règles techniques annexées à la circulaire du 23 juillet 1986 relative aux vibrations mécaniques émises dans l'environnement par les installations classées sont applicables.

#### Article 6.1.2 - Véhicules

L'usage de tous appareils de communication par voie acoustique (sirènes, avertisseurs, haut-parleurs...), gênant pour le voisinage, est interdit, sauf si leur emploi est exceptionnel et réservé à la prévention et au signalement d'incidents graves ou d'accidents.

#### Article 6.1.3 - Appareils de communication

L'usage de tous appareils de communication par voie acoustique (sirènes, avertisseurs, haut-parleurs, etc.) gênants pour le voisinage est interdit, sauf si leur emploi est exceptionnel et réservé à la prévention ou au signalement d'incidents graves ou d'accidents.

### Chapitre 6.2 - Niveaux acoustiques

#### Article 6.2.1 - Valeurs limites d'émergence

Les émissions sonores dues aux activités des installations ne doivent pas engendrer une émergence supérieure aux valeurs admissibles fixées dans le tableau ci-après, dans les zones à émergence réglementée.

Niveau de bruit ambiant existant dans les zones à émergence réglementée incluant le bruit de l'établissement	Emergence admissible pour la période allant de 7h à 22h, sauf dimanches et jours fériés	Emergence admissible pour la période allant de 22h à 7h, ainsi que les dimanches et jours fériés
Supérieur à 35 dB(A) et inférieur ou égal à 45 dB A	6dB(A)	4dB(A)
Supérieur à 45 dB A	5 dB A	3 dB A

### Article 6.2.2 - Valeurs limites de bruit en limites d'exploitation

Les niveaux limites de bruit ne doivent pas dépasser en limite de propriété de l'établissement les valeurs suivantes pour les différentes périodes de la journée :

<b>PERIODES</b>	<b>PERIODE DE JOUR</b> Allant de 7h à 22h, sauf dimanches et jours fériés	<b>PERIODE DE NUIT</b> Allant de 22h à 7h, ainsi que dimanches et jours fériés
Niveau sonore limite admissible	70 dB(A)	60 dB(A)

### Article 6.2.3 - Surveillance par l'exploitant des émissions sonores

Une mesure du niveau de bruit et de l'émergence est effectuée par une personne ou un organisme qualifié au cours des trois mois suivant le début de l'exploitation. Cette mesure est renouvelée à tout moment sur demande de l'inspection. Les mesures sont effectuées selon la méthode définie en annexe de l'arrêté du 23 janvier 1997 susvisé. Ces mesures sont effectuées dans des conditions représentatives du fonctionnement de l'installation sur une durée d'une demi-heure au moins.

De nouvelles mesures auront lieu, notamment à la demande du préfet, si l'installation fait l'objet de plaintes relatives aux nuisances sonores.

## TITRE 7 - PRÉVENTION DES RISQUES TECHNOLOGIQUES

### Chapitre 7.1 - Généralités

#### Article 7.1.1 - Principes généraux

Toutes dispositions sont prises pour éviter les risques d'incendie et d'explosion et pour protéger les installations contre la foudre et l'accumulation éventuelle d'électricité statique.

L'ensemble des dispositifs de lutte contre l'incendie doit être maintenu en bon état de service et régulièrement vérifié par du personnel compétent.

Toutes dispositions sont prises pour la formation du personnel susceptible d'intervenir en cas de sinistre et pour permettre une intervention rapide des équipes de secours.

#### Article 7.1.2 - Localisation des risques

L'exploitant recense, sous sa responsabilité, les parties de l'installation qui, en raison des caractéristiques qualitatives et quantitatives des matières mises en œuvre, stockées, utilisées ou produites, sont susceptibles d'être à l'origine d'un sinistre pouvant avoir des conséquences directes ou indirectes sur l'environnement, la sécurité publique ou le maintien en sécurité de l'installation.

L'exploitant détermine pour chacune de ces parties de l'installation la nature du risque (incendie, atmosphères explosives ou émanations toxiques). Ce risque est signalé.

L'exploitant doit disposer d'un plan général des ateliers et des stockages indiquant les différentes zones de danger correspondant à ces risques.

#### Article 7.1.3 - Contrôle de l'accès

Les personnes étrangères à l'établissement n'ont pas accès libre à l'installation. Les installations sont entourées d'une clôture.

#### Article 7.1.4 - Circulation dans l'établissement

L'exploitant fixe les règles de circulation et de stationnement, applicables à l'intérieur de l'établissement. Les règles sont portées à la connaissance des intéressés par une signalisation adaptée et une information appropriée.

Les voies de circulation et d'accès sont notamment délimitées, maintenues en constant état de propreté et dégagées de tout objet susceptible de gêner le passage.

### Chapitre 7.2 - Dispositions d'exploitation

#### Article 7.2.1 - Surveillance de l'exploitation

L'exploitation doit se faire sous la surveillance, directe ou indirecte, d'une personne nommément désignée par l'exploitant et ayant une connaissance de la conduite de l'installation et des dangers et inconvénients des produits utilisés ou stockés dans l'installation.

#### Article 7.2.2 - Interdiction de feu

Il est interdit d'apporter du feu sous une forme quelconque (feu nu, point chaud ou appareil susceptible de produire une étincelle) dans les zones présentant des risques d'incendie ou d'explosion (que les installations soient en marche ou à l'arrêt), sauf pour la réalisation de

travaux ayant fait l'objet d'un "permis de feu". Cette interdiction doit être affichée en limite de zone, en caractères apparents.

### **Article 7.2.3 - Permis de feu**

Dans les zones présentant des risques d'incendie ou d'explosion, tous les travaux de réparation ou d'aménagement, sortant du domaine courant et nécessitant l'emploi d'une flamme ou d'une source chaude, ne peuvent être effectués qu'après délivrance d'un "permis de feu" dûment signé par l'exploitant ou par la personne que ce dernier aura nommément désignée.

Ces travaux ne peuvent s'effectuer qu'en respectant les règles d'une consigne particulière, établie sous la responsabilité de l'exploitant, et jointe au permis de feu.

Lorsque les travaux sont effectués par une entreprise extérieure, le permis de feu et la consigne particulière peuvent être établis soit par l'exploitant, soit par l'entreprise extérieure, mais doivent être signés par l'exploitant et l'entreprise extérieure ou les personnes qu'ils auront nommément désignées. Lorsque des travaux ont lieu dans une zone présentant des risques importants, celle-ci doit être à l'arrêt et avoir été débarrassée de toutes poussières.

Après la fin des travaux et avant la reprise de l'activité une vérification des installations doit être effectuée.

### **Article 7.2.4 - Vérification périodique et maintenance des équipements**

L'exploitant établit dans l'étude de dangers les fréquences et la nature des contrôles périodiques des installations à réaliser.

L'exploitant assure ou fait effectuer la vérification périodique et la maintenance des matériels de sécurité et de lutte contre l'incendie mis en place (exutoires, systèmes de détection et d'extinction, portes coupe-feu, colonne sèche par exemple) ainsi que des installations électriques et de chauffage, conformément aux référentiels en vigueur.

Les vérifications périodiques de ces matériels doivent être inscrites sur un registre sur lequel sont également mentionnées les suites données à ces vérifications.

## **Chapitre 7.3 - Dispositions constructives**

### **Article 7.3.1 - Comportement au feu et dispositions constructives**

Les bâtiments et locaux sont conçus et aménagés de façon à pouvoir détecter rapidement un départ d'incendie et s'opposer à la propagation d'un incendie.

Les locaux contenant les incinérateurs sont isolés des locaux adjacents par des parois (murs et planchers) de propriétés REI 120, dont la ou les baies de communication intérieure sont obturées par un ou des blocs REI 60.

Les locaux d'incinération ne comprennent que les matériels et matériaux nécessaires au fonctionnement des fours d'incinération. Des dispositifs d'arrêt d'urgence des circuits électriques, d'éclairage et de force motrice des incinérateurs sont placés à l'extérieur des locaux d'incinération et convenablement repérés par des panneaux précisant leur fonction.

L'exploitant affiche dans les locaux susceptibles d'être à l'origine d'un incendie des consignes de sécurité afin de prévenir ces incendies, ainsi que les procédures à suivre en cas d'incendie et les modalités d'alerte des services de secours.



La vanne de coupure d'urgence de l'arrivée du combustible est signalée par des plaques indiquant sa position à l'extérieur du bâtiment.

L'exploitant établit dans l'étude de dangers les fréquences et la nature des contrôles périodiques des installations à réaliser. Ces contrôles portent notamment sur les brûleurs, les canalisations et les dispositifs de stockage de combustible, les dispositifs de prévention des incendies ou des explosions ainsi que sur les appareils de surveillance des rejets. Les rapports de ces contrôles sont mis à la disposition de l'inspection.

L'exploitant tient à la disposition de l'inspection des installations classées les éléments justifiant que ses installations électriques sont réalisées conformément aux règles en vigueur, entretenues en bon état et vérifiées.

Les équipements métalliques sont mis à la terre conformément aux règlements et aux normes applicables.

## **Chapitre 7.4 - Intervention des services de secours**

### **Article 7.4.1 – Accessibilité**

L'installation dispose en permanence d'un accès au moins pour permettre à tout moment l'intervention des services d'incendie et de secours.

Au sens du présent arrêté, on entend par « accès à l'installation » une ouverture reliant la voie de desserte ou publique et l'intérieur du site suffisamment dimensionnée pour permettre l'entrée des engins des services d'incendie et de secours et leur mise en œuvre.

Les véhicules dont la présence est liée à l'exploitation de l'installation stationnent sans occasionner de gêne pour l'accessibilité des engins des services d'incendie et de secours depuis les voies de circulation externes à l'installation, même en dehors des heures d'exploitation et d'ouverture de l'installation.

### **Article 7.4.2 - Accessibilité des engins à proximité de l'installation**

Une voie « engins » au moins est maintenue dégagée pour la circulation sur le périmètre de l'installation et est positionnée de façon à ne pouvoir être obstruée par l'effondrement de tout ou partie de cette installation.

Cette voie « engins » respecte les caractéristiques suivantes :

- la largeur utile est au minimum de 3 mètres, la hauteur libre au minimum de 3,5 mètres et la pente inférieure à 15% ;
- dans les virages de rayon intérieur inférieur à 50 mètres, un rayon intérieur R minimal de 13 mètres est maintenu et une sur largeur de  $S = 15/R$  mètres est ajoutée ;
- la voie résiste à la force portante calculée pour un véhicule de 160 kN avec un maximum de 90 kN par essieu, ceux-ci étant distants de 3,6 mètres au maximum ;
- chaque point du périmètre de l'installation est à une distance maximale de 60 mètres de cette voie ;
- aucun obstacle n'est disposé entre les accès à l'installation ou aux voies échelles et la voie « engins »

En cas d'impossibilité de mise en place d'une voie « engins » permettant la circulation sur l'intégralité du périmètre de l'installation et si tout ou partie de la voie est en impasse, les 40 derniers mètres de la partie de la voie en impasse sont d'une largeur utile minimale de 7 mètres et une aire de retournement de 20 mètres de diamètre est prévue à son extrémité.

### **Article 7.4.3 - Déplacement des engins de secours à l'intérieur du site**

Pour permettre le croisement des engins de secours, tout tronçon de voie « engins » de plus de 100 mètres linéaires dispose d'au moins deux aires dites de croisement, judicieusement positionnées, dont les caractéristiques sont :

- largeur utile minimale de 3 mètres en plus de la voie « engin » ;
- longueur minimale de 10 mètres,
- présentant à minima les mêmes qualités de pente, de force portante et de hauteur libre que la voie engins.

### **Article 7.4.4 - Établissement du dispositif hydraulique depuis les engins**

A partir de chaque voie « engins » ou « échelle » est prévu un accès à toutes les issues du bâtiment ou au moins à deux côtés opposés de l'installation par un chemin stabilisé de 1,40 mètre de large au minimum.

### **Article 7.4.5 - Désenfumage**

Les locaux à risque incendie sont équipés en partie haute de dispositifs d'évacuation naturelle de fumées et de chaleur, permettant l'évacuation à l'air libre des fumées, gaz de combustion, chaleur et produits imbrûlés dégagés en cas d'incendie.

Les dispositifs d'évacuation naturelle à l'air libre peuvent être des dispositifs passifs (ouvertures permanentes) ou des dispositifs actifs. Dans ce dernier cas, ils sont composés d'exutoires à commandes automatique et manuelle.

Les dispositifs passifs ne sont toutefois pas autorisés dans le cas d'entreposage ou de manipulation de déchets susceptibles d'être à l'origine d'émissions de vapeurs ou gaz toxiques, ou d'odeurs susceptibles d'incommoder le voisinage, de nuire à la santé ou à la sécurité publique.

Leur surface utile d'ouverture n'est pas inférieure à :

- 2% si la superficie à désenfumer est inférieure à 1600 m<sup>2</sup>,
- à déterminer selon la nature des risques si la superficie à désenfumer est supérieure à 1600 m<sup>2</sup> sans pouvoir être inférieure à 2% de la superficie des bâtiments.

En exploitation normale, le réarmement (fermeture) doit être possible depuis le sol du bâtiment ou depuis la zone de désenfumage ou la cellule à désenfumer dans le cas d'un bâtiment divisé en plusieurs cantons ou cellule.

Les commandes d'ouverture manuelle sont placées à proximité des accès.

Les dispositifs d'évacuation naturelle de fumées et de chaleur sont adaptés aux risques particuliers de l'installation.

### **Article 7.4.6 - Moyens de lutte contre l'incendie.**

L'installation est dotée de moyens de lutte contre l'incendie appropriés aux risques.

L'installation comprend des extincteurs, en nombre suffisant, répartis dans les lieux présentant des risques spécifiques, et à proximité des dégagements, bien visibles et facilement accessibles. Les agents d'extinction sont appropriés aux risques à combattre et compatibles avec les matières stockées.

La défense incendie est assurée par deux poteaux incendie normés situés sur la voie publique :

- rue de la Grande Prée, entrée des Etablissements "Entrepôts de l'Oise" et présentant un débit de 213 m<sup>3</sup>/h (PEI n°1941 - SDIS n°6040200032) ;
- rue de la Grande Prée, face aux Etablissements "Herta", sur le rond-point et présentant un débit 202 m<sup>3</sup>/h (PEI n°1942 - SDIS n°6040200033).

Pour chaque PI, l'exploitant dispose d'une attestation garantissant sa conformité aux normes, son débit maximum à 1 bar (de pression résiduelle).

Les PI sont contrôlés tous les ans sur le plan fonctionnel et au plus tous les cinq ans pour les mesures de débit-pression. Les résultats des contrôles sont transmis à l'inspection des installations classées et au maire, avec copie au service départemental d'incendie et de secours (SDIS60) pour mise à jour de la base de données des points d'eau incendie que ce dernier tient à jour

Les moyens de lutte contre l'incendie sont capables de fonctionner efficacement quelle que soit la température de l'installation et notamment en période de gel. L'exploitant s'assure de la vérification périodique et de la maintenance des matériels de sécurité et de lutte contre l'incendie conformément aux référentiels en vigueur.

## **Chapitre 7.5 - Dispositifs de prévention des accidents**

### **Article 7.5.1 - Installations électriques**

Les installations électriques sont conçues, réalisées et entretenues conformément aux normes en vigueur.

La mise à la terre est effectuée suivant les règles de l'art et distincte de celle des installations de protection contre la foudre.

Une vérification de l'ensemble de l'installation électrique est effectuée au minimum une fois par an par un organisme compétent qui mentionne très explicitement les défauts relevés dans son rapport. L'exploitant conserve une trace écrite des éventuelles mesures correctives prises.

### **Article 7.5.2 - Dispositifs d'arrêt d'urgence**

Des dispositifs d'arrêt d'urgence des circuits électriques, d'éclairage et de force motrice des incinérateurs sont placés à l'extérieur des locaux d'incinération et convenablement repérés par des panneaux précisant leur fonction.

La vanne de coupure d'urgence de l'arrivée du combustible est signalée par des plaques indiquant sa position à l'extérieur du bâtiment.

### **Article 7.5.3 - Ventilation des locaux**

Sans préjudice des dispositions du code du travail, les locaux sont convenablement ventilés pour éviter tout risque d'atmosphère explosive ou toxique. Le débouché à l'atmosphère de la ventilation est placé aussi loin que possible des immeubles habités ou occupés par des tiers et des bouches d'aspiration d'air extérieur, et à une hauteur suffisante compte tenu de la hauteur des bâtiments environnants afin de favoriser la dispersion des gaz rejetés et au minimum à 1 mètre au-dessus du faîtage.

La forme du conduit d'évacuation, notamment dans la partie la plus proche du débouché à l'atmosphère, est conçue de manière à favoriser au maximum l'ascension et la dispersion des polluants dans l'atmosphère (par exemple, l'utilisation de chapeaux est interdite).

#### **Article 7.5.4 - Système de détection**

Chaque local technique à l'exception des fours, armoire technique ou partie de l'installation qui, en raison des caractéristiques qualitatives et quantitatives des matières mises en œuvre, stockées, utilisées ou produites, sont susceptibles d'être à l'origine d'un sinistre pouvant avoir des conséquences directes ou indirectes sur les intérêts mentionnés à l'article L. 511-1 du code de l'environnement dispose d'une détection automatique d'incendie. Cette détection actionne une alarme perceptible en tout point du bâtiment.

L'exploitant dresse la liste de ces détecteurs avec leur fonctionnalité et détermine les opérations d'entretien destinées à maintenir leur efficacité dans le temps.

Chaque partie de l'installation présentant des risques de dégagement de gaz ou de vapeurs toxiques est équipée d'un système de détection de gaz.

L'exploitant est en mesure de démontrer la pertinence du dimensionnement retenu pour les dispositifs de détection et le cas échéant d'extinction. Il organise à fréquence semestrielle au minimum des vérifications de maintenance et des tests dont les comptes rendus sont tenus à disposition de l'inspection des installations classées.

#### **Article 7.5.5 - Rétention des liquides**

Tout stockage de matières liquides susceptibles de créer une pollution de l'eau ou du sol est associé à une capacité de rétention dont le volume est au moins égal à la plus grande des deux valeurs suivantes :

- 100 % de la capacité du plus grand réservoir ;
- 50 % de la capacité globale des réservoirs associés.

Les réservoirs fixes sont munis de jauges de niveau et pour les stockages enterrés de limiteurs de remplissage. Le stockage sous le niveau du sol n'est autorisé que dans des réservoirs en fosse maçonnée ou assimilés. L'étanchéité des réservoirs est contrôlable.

Lorsque le stockage est constitué exclusivement de récipients de capacité unitaire inférieure ou égale à 250 litres, admis au transport, le volume minimal de la rétention est égal soit à la capacité totale des récipients si cette capacité est inférieure à 800 litres, soit à 20 % de la capacité totale ou 50 % dans le cas de liquides inflammables (à l'exception des lubrifiants) avec un minimum de 800 litres si cette capacité excède 800 litres.

La capacité de rétention est étanche aux produits qu'elle pourrait contenir et résiste à l'action physique et chimique des fluides. Il en est de même pour le dispositif d'obturation qui doit être maintenu fermé en conditions normales.

Des réservoirs ou récipients contenant des produits susceptibles de réagir dangereusement ensemble ne sont pas associés à la même cuvette de rétention.

Cette disposition ne s'applique pas aux bassins de traitement des eaux résiduaires.

L'étanchéité du (ou des) réservoir(s) associé(s) peut être contrôlée à tout moment.

Les matières récupérées en cas d'accident ne peuvent être rejetées que dans des conditions conformes au présent arrêté ou sont éliminés comme les déchets.

Les réservoirs ou récipients contenant des matières incompatibles ne sont pas associés à une même rétention.

#### **Article 7.5.6 — Rétention des eaux d'extinction incendie**

Le sol des aires et des locaux dans lesquels des cadavres sont susceptibles d'être présents est étanche et équipé de façon à pouvoir recueillir les eaux de lavage et les matières répandues accidentellement.

Des dispositifs, permettant l'obturation des réseaux d'évacuation des eaux de ruissellement, sont implantés de sorte à maintenir sur le site les eaux d'extinction d'un sinistre pour un volume de 160 m<sup>3</sup>.

Une consigne définit les modalités de mise en œuvre de ces dispositifs.

Les eaux polluées, appelées jus d'incendie, sont stockées dans la cuve étanche pour être pompées, puis évacuées et traitées dans une filière adaptée.

Cette cuve étanche de 160 m<sup>3</sup> est située sous les espaces verts. Elle est munie d'une vanne de sectionnement, permettant le confinement des eaux d'extinction d'incendie.

## **TITRE 8 - CONDITIONS PARTICULIÈRES APPLICABLES À CERTAINES INSTALLATIONS DE L'ÉTABLISSEMENT**

Les installations de crémation d'animaux de compagnie sont implantées et exploitées conformément aux dispositions de l'arrêté ministériel du 6 juin 2018 relatif aux prescriptions générales applicables aux installations relevant du régime de l'autorisation au titre de la rubrique n°2740 de la nomenclature des installations classées pour la protection de l'environnement (incinération de cadavres d'animaux). Elles doivent également respecter les dispositions suivantes.

### **Chapitre 8.1 - Dossier d'exploitation**

L'exploitant établit et tient à jour un dossier comportant les documents suivants :

- le registre des informations et enregistrements demandés aux articles 10 et 25 ;
- les résultats des mesures sur les effluents des dix dernières années ,
- le registre rassemblant l'ensemble des déclarations d'accidents ou d'incidents faites à l'inspection des installations classées.

### **Chapitre 8.2 - Conditions de réception, de stockage et de transport des cadavres**

#### **Article 8.2.1 - Catégorie d'animaux admis à l'incinération**

Sont admis pour incinération les cadavres des animaux de compagnie (chiens, chats, nouveaux animaux de compagnie) et les équidés.

L'admission d'autres catégories d'animaux devra faire l'objet d'un accord de l'Inspection.

#### **Article 8.2.2 - Conditions de réception des cadavres**

Les cadavres ou lots de cadavres d'un poids atteignant au maximum 100 kg sont livrés dans des emballages étanches, sauf lorsqu'ils sont apportés directement et individuellement par un particulier. Les cadavres de plus de 100 kg ne peuvent être introduits sur le site que dans des conteneurs ou véhicules couverts, étanches aux liquides et fermés le temps du transport.

Chaque emballage ou éventuellement chaque cadavre porte une identification permettant de faire le lien avec les informations fournies par le détenteur ou le propriétaire du cadavre.

Hormis les parties de cadavres issues d'actes vétérinaires, les cadavres sont réceptionnés entiers et aucune découpe n'est réalisée entre la réception et l'incinération.

Tout cadavre ou lot de cadavres ne peut être réceptionné que s'il est accompagné des informations suivantes, ces informations ayant été fournies par le détenteur ou le propriétaire du cadavre :

- l'espèce et éventuellement la race ;
- la cause déclarée de la mort ;
- sa provenance (adresse du détenteur) ;
- son numéro d'identification.

Pour chaque cadavre ou pour chaque lot livré, l'exploitant enregistre et conserve pendant deux ans les informations suivantes, qu'il peut enregistrer sur le document commercial ou le certificat sanitaire prévus par les règlements susvisés :

- la date de réception ;
- la date d'incinération ;
- le poids du cadavre ou du lot.

L'exploitant conserve l'ensemble des informations précédemment décrites au minimum cinq ans et les tient à disposition de l'inspection des installations classées.

### **Article 8.2.3 - Locaux de stockage des cadavres**

Les locaux de stockage des cadavres sont construits en matériaux imperméables, résistants aux chocs, et sont revêtus de matériaux permettant le nettoyage et la désinfection. Le sol est étanche et conçu de façon à faciliter l'écoulement des jus d'égouttage et des eaux de nettoyage vers les installations de collecte des eaux souillées.

### **Article 8.2.4 - Conditions de stockage des cadavres**

Si les cadavres ne peuvent pas être incinérés dès leur arrivée, ils sont immédiatement stockés en chambre froide. Excepté en cas de soins mortuaires, les cadavres sont sortis de la chambre froide au maximum une heure avant leur incinération.

La conservation des cadavres s'effectue en chambre froide négative à une température inférieure à - 14 °C. La durée de conservation des cadavres dans ces conditions ne peut excéder un mois, sauf en cas de procédure d'expertise pour une assurance.

La température de la chambre froide est enregistrée en continu. Les données enregistrées sont facilement consultables et archivées pendant une période minimale d'un an. Un dispositif d'alarme est mis en place permettant de constater tout dysfonctionnement du système frigorifique et toute anomalie de température. Le dispositif d'alarme est mis en place de manière à ce qu'un responsable techniquement compétent puisse être alerté et intervenir en moins de 8 heures sur les lieux en toute circonstance.

Les dysfonctionnements, anomalies et descriptifs des suites données sont consignés dans un registre. En cas de dysfonctionnement et si la température négative n'a pas pu être respectée, les cadavres concernés sont incinérés sans délai.

### **Article 8.2.5 — Odeurs**

La dispersion des odeurs issues des opérations de réception et de stockage des cadavres est limitée :

- en assurant la fermeture permanente des locaux d'entreposage et de stockage des cadavres en dehors des mouvements de personnes ou de véhicules ;
- en effectuant un nettoyage et une désinfection appropriés des locaux ;
- en exploitant et entretenant les aires de réception des cadavres de façon à limiter les dégagements d'odeurs à proximité de l'établissement.

Ces aires sont étanches et aménagées de telle sorte que les écoulements de liquides en provenance des cadavres ne puissent pas rejoindre directement le milieu naturel et soient collectés et traités conformément aux dispositions du présent arrêté.

Toutes les dispositions nécessaires sont prises pour que l'établissement ne soit pas à l'origine d'émission de gaz odorants susceptibles d'incommoder le voisinage et de nuire à la santé et à la salubrité publiques.

Conformément à l'article 22 de l'arrêté ministériel du 6 juin 2018, si l'installation fait l'objet de plaintes relatives aux nuisances olfactives, à la demande du Préfet, des mesures du débit d'odeur seront effectuées.

## **Chapitre 8.3 - Déchets et cendres**

### **Article 8.3.1 - Déchets et cendres**

L'exploitant prend les dispositions nécessaires dans la conception et l'exploitation de l'installation pour permettre l'élimination des déchets issus de ses activités et notamment des cendres et des résidus de traitement des fumées.

Le stockage des cendres non rendues aux propriétaires des animaux incinérés s'effectue sur une aire ou dans un réceptacle étanche avant d'être éliminées. Elles sont protégées de la pluie et des envols.

Les cendres sont valorisées conformément au règlement 1069/2009 susvisé ; en cas d'épandage, les prescriptions de l'arrêté du 2 février 1998 susvisé s'appliquent.

## **Chapitre 8.4 - Conditions d'exploitation**

### **Article 8.4.1 - Caractéristiques des fours**

L'activité se fait grâce à 2 fours d'incinération, alimentés par du gaz naturel et comportant les caractéristiques suivantes : un appareil de crémation collective et un de crémation individuelle.

Chaque four est équipé d'une chambre de post-combustion où les gaz sont brûlés pendant 2 secondes au minimum à une température de 850° en présence d'au moins 6 % d'oxygène. Ce procédé permet d'éliminer fumées colorées ou odorantes. De plus, à l'issue de cette post-combustion, les gaz seront filtrés.

Chaque four possède sa propre ligne de filtration.

### **Article 8.4.2 - Conditions d'incinération**

L'incinération a lieu en présence d'un opérateur.

L'exploitant applique les dispositions prévues aux chapitres I et II ou III de l'annexe III relative à l'élimination et la valorisation du règlement 142/2011 susvisé.



## TITRE 9 - MODALITÉS D'EXÉCUTION

### Article 9.1.1 - Caducité

L'arrêté d'autorisation environnementale cesse de produire effet lorsque le projet n'a pas été mis en service ou réalisé dans un délai de trois ans à compter du jour de la notification de l'autorisation, sauf cas de force majeure ou de demande justifiée et acceptée de prorogation de délai.

Le délai mentionné ci-dessus est suspendu jusqu'à la notification au bénéficiaire de l'autorisation environnementale :

1. d'une décision devenue définitive en cas de recours devant la juridiction administrative contre l'arrêté d'autorisation environnementale ou ses arrêtés complémentaires ;
2. d'une décision devenue définitive en cas de recours devant la juridiction administrative contre le permis de construire du projet ou la décision de non-opposition à déclaration préalable ;
3. d'une décision devenue irrévocable en cas de recours devant un tribunal de l'ordre judiciaire, en application de l'article L. 480-13 du code de l'urbanisme, contre le permis de construire du projet.

### Article 9.1.2 - Délais et voies de recours :

Le présent arrêté est soumis à un contentieux de pleine juridiction.

Il peut être déféré auprès du Tribunal administratif d'Amiens (14 rue Lemerchier, 80000 Amiens) :

1. Par les demandeurs ou exploitants, dans un délai de deux mois à compter de la date à laquelle la décision leur a été notifiée ;
2. Par les tiers, personnes physiques ou morales, les communes intéressées ou leurs groupements, en raison des inconvénients ou des dangers que le fonctionnement de l'installation présente pour les intérêts mentionnés aux articles L. 211-1 et L. 511-1 du Code de l'environnement dans un délai de quatre mois à compter de l'affichage en mairie et de la publication sur le site internet de la préfecture de la présente décision.

Le délai court à compter de la dernière formalité accomplie. Si l'affichage constitue cette dernière formalité, le délai court à compter du premier jour d'affichage de la décision.

Les tiers qui n'ont acquis ou pris à bail des immeubles ou n'ont élevé des constructions dans le voisinage d'une installation classée que postérieurement à l'affichage ou à la publication de l'arrêté autorisant l'ouverture de cette installation ou atténuant les prescriptions primitives ne sont pas recevables à déférer ledit arrêté à la juridiction administrative.

Le tribunal administratif peut être saisi d'une requête déposée sur le site :

<https://citoyens.telerecours.fr>

Le présent arrêté peut faire l'objet d'un recours gracieux ou hiérarchique dans le délai de deux mois. Ce recours prolonge de deux mois les délais mentionnés aux 1<sup>o</sup> et 2<sup>o</sup> ci-avant.

La présente décision peut faire l'objet d'une demande d'organisation d'une mission de médiation, telle que définie par l'article L. 213-1 du code de justice administrative, auprès du tribunal administratif d'Amiens.

Les tiers qui n'ont acquis ou pris à bail des immeubles ou n'ont élevé des constructions dans le voisinage d'une installation classée que postérieurement à l'affichage ou à la publication de l'acte portant autorisation ou enregistrement de cette installation ou atténuant les

prescriptions primitives ne sont pas recevables à déférer ledit arrêté à la juridiction administrative.

### Article 9.1.3 - Publicité

Un extrait du présent arrêté est affiché en mairie de LE MEUX pendant une durée minimum de un mois et une copie du présent arrêté est déposée aux archives de la mairie pour être mise à disposition de toute personne intéressée.

Le maire de LE MEUX fait connaître, par procès verbal adressé à la Préfète de l'Oise, l'accomplissement de cette formalité.

L'arrêté est également publié pendant une durée d'au moins quatre mois sur le site internet « Les services de l'État dans l'Oise » au recueil des actes administratifs, à savoir :

<http://www.oise.gouv.fr/Publications/Publications-legales/Recueils-des-actes-administratifs-RAA>

### Article 9.1.4 - Exécution

Le Secrétaire Général de la préfecture de l'Oise, le Sous-préfet de Compiègne, le Directeur départemental de la protection des populations et le Directeur régional de l'environnement, de l'aménagement et du logement Hauts-de-France, en charge de l'inspection des installations classées, sont chargés, chacun en ce qui le concerne, de l'exécution du présent arrêté

Beauvais, le

25/7/22

Sous-préfète  
Politique de la Ville  
Mélissa RAMOS

### Destinataires :

- la Société FUNECAP,
- le Sous-préfet de Compiègne
- le Maire de LE MEUX,
- le Directeur départemental de la protection des populations,
- le Directeur régional de l'environnement, de l'aménagement et du logement Hauts-de-France

# ANNEXE

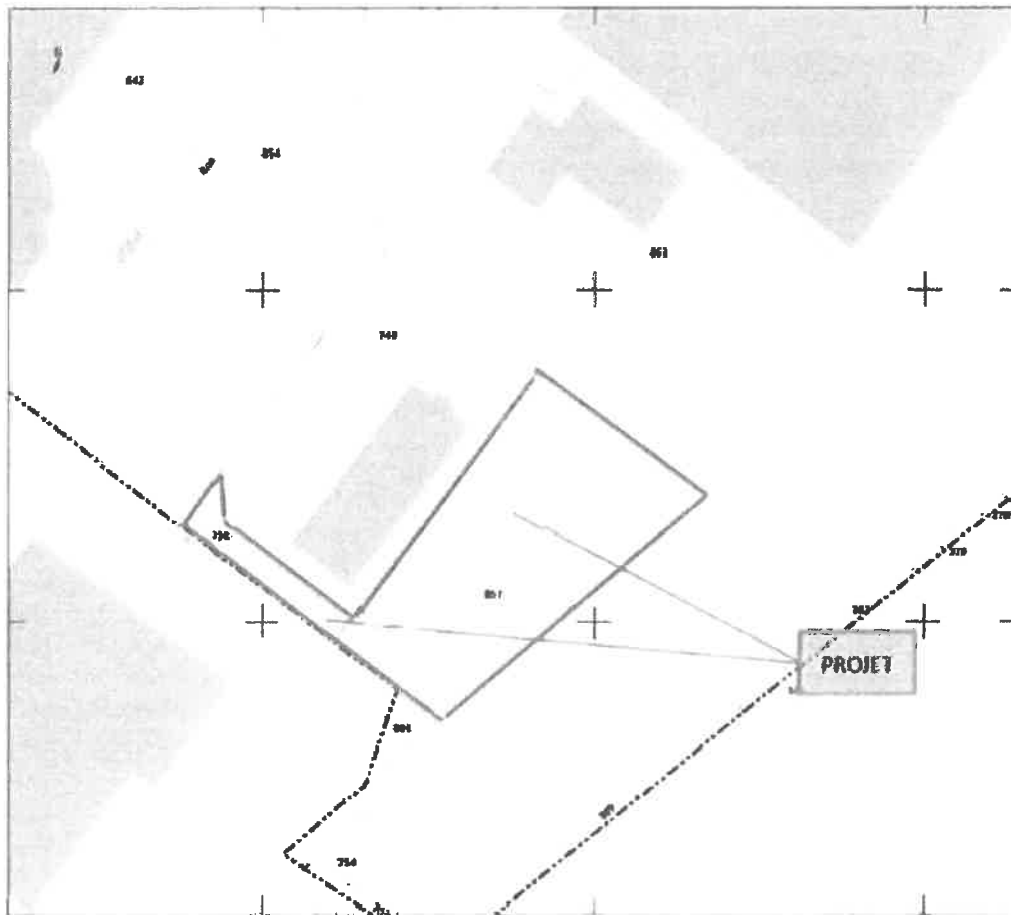
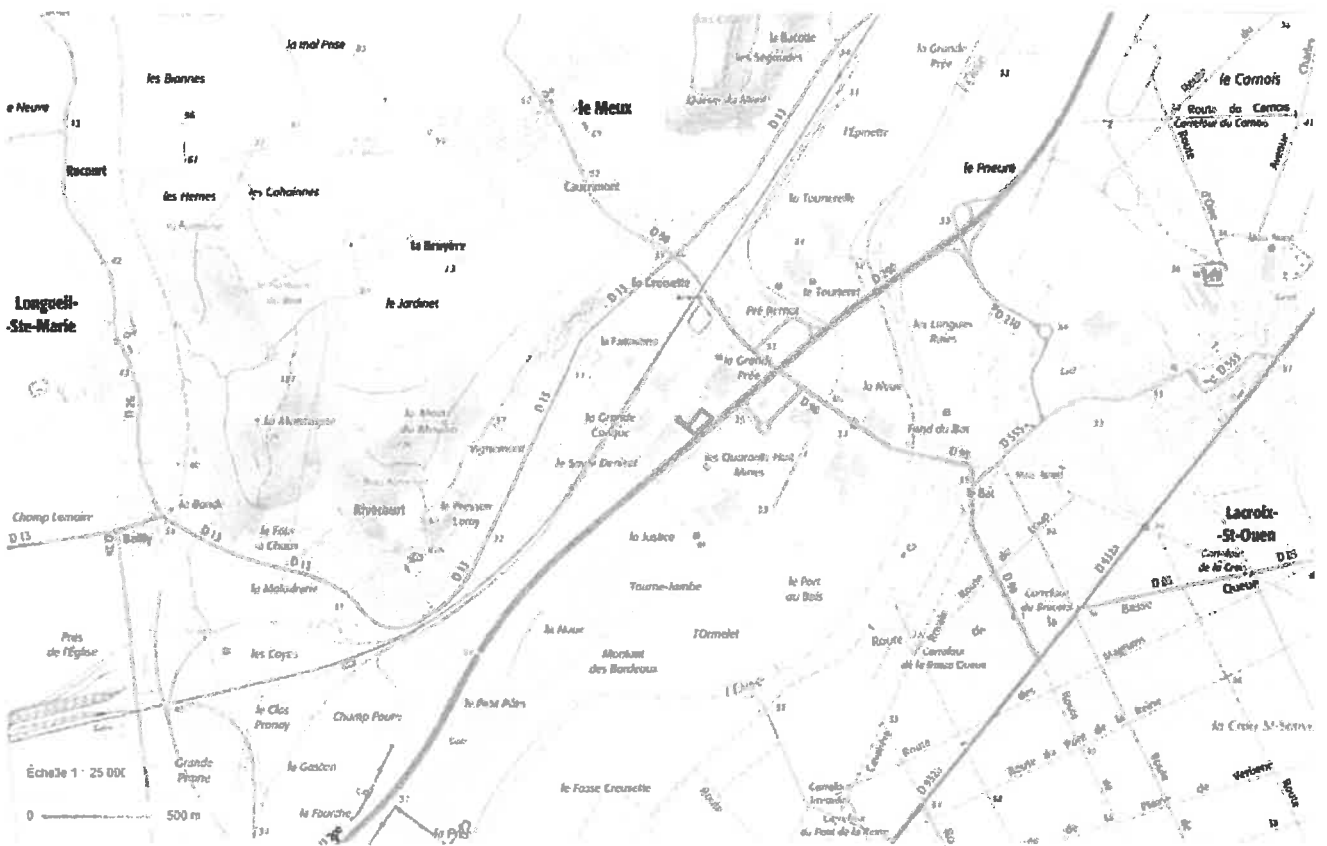





**PRÉFÈTE  
DE L'OISE**

*Liberté  
Égalité  
Fraternité*

**Direction départementale  
des territoires**

**Arrêté portant ouverture d'un centre de sensibilisation à la sécurité routière  
dénommé «HEMISPHERES CONSEIL»  
dont le siège social est situé 23 TER impasse de la Ronceray  
76480 Sainte-Marguerite-sur-Duclair**

**LE PREFET DE L'OISE**  
Chevalier de la Légion d'Honneur  
Commandeur de l'Ordre National du Mérite

Vu le code de la route, notamment ses articles L. 212-1 à L. 212-5 , L. 213-1 à L. 213-7, L. 223-6,  
R. 212-1 à R. 213-6, R. 223-5 à R. 223-9;

Vu l'arrêté du 26 juin 2012 fixant les conditions d'exploitation des établissements chargés d'animer les  
stages de sensibilisation à la sécurité routière;

Vu l'arrêté ministériel du 28 novembre 2018 nommant Claude SOUILLER, ingénieur général des ponts,  
des eaux et des forêts directeur départemental des Territoires de l'Oise ;

Vu l'arrêté préfectoral du 19 janvier 2021 donnant délégation de signature en matière administrative à  
Monsieur Claude SOUILLER directeur départemental des Territoires de l'Oise ;

Considérant la demande présentée par M. François MARIN le 18 juillet 2022 relative à l'exploitation d'un  
établissement chargé d'animer les stages de sensibilisation à la sécurité routière ;

Considérant que la demande remplit les conditions réglementaires à réception des éléments  
le 1er août 2022 ;

Sur proposition du directeur départemental des Territoires de l'Oise ;

## **A R R E T E**

**Article 1er – M. François MARIN est autorisé à exploiter, sous le n° R 22 060 0003 0 un établissement  
chargé d'animer les stages de sensibilisation à la sécurité routière, dénommé  
HEMISPHERES CONSEIL dont le siège social est situé 23 TER impasse de la Ronceray  
76480 Sainte-Marguerite-sur-Duclair**

03 44 08 50 00  
ddt@oise.gouv.fr  
2 boulevard Amyot d'Inville – BP 317 – 60021 Beauvais cedex  
www.oise.gouv.fr

**Article 2** – Cet agrément est délivré pour une durée de cinq ans à compter de la date du présent arrêté. Sur demande de l'exploitant présentée deux mois avant la date d'expiration de la validité de son agrément, celui-ci sera renouvelé si les conditions requises sont remplies.

**Article 3** – L'établissement est habilité à dispenser les stages de sensibilisation à la sécurité routière dans la salle de formation suivante :

- Hostellerie SAINT Vincent  
241 rue de Clermont  
60000 BEAUVAIS

**Article 4** – Le présent arrêté n'est valable que pour l'exploitation d'un établissement, à titre personnel par son titulaire, sous réserve de l'application des prescriptions de l'arrêté susvisé.

**Article 5** – Pour tout changement d'adresse des locaux de formation ou toute reprise de ces locaux par un autre exploitant, une nouvelle demande d'agrément d'exploiter devra être présentée deux mois avant la date du changement ou de la reprise.

**Article 6** – Pour toute transformation ou changement des locaux, l'exploitant est tenu d'adresser une demande de modification du présent arrêté.

**Article 7** – L'agrément peut être à tout moment suspendu ou retiré selon les conditions fixées par l'arrêté du 26 juin 2012 susvisé.

**Article 8** – Le présent agrément et toute décision affectant sa validité seront enregistrés dans le registre national de l'enseignement de la conduite des véhicules à moteur et de la sécurité routière créé par l'arrêté du 8 janvier 2001 relatif à l'exploitation des établissements d'enseignements, à titre onéreux, de la conduite des véhicules à moteur et de la sécurité routière.

Conformément à la loi n°78-17 du 6 janvier 1978 relative à l'informatique, aux fichiers et aux libertés, toute personne peut obtenir communication et, le cas échéant, rectification ou suppression des informations la concernant, en s'adressant à la Direction Départementale des Territoires.

**Article 9** – Si vous estimez devoir contester la présente décision, vous pouvez former:

- un recours gracieux auprès de mes services,
- un recours hiérarchique auprès du ministre chargé de la sécurité routière
- un recours contentieux devant le tribunal administratif du lieu de votre résidence, que vous pouvez saisir au moyen de l'application informatique télérécourse citoyen accessible par le biais du site [www.telerecours.fr](http://www.telerecours.fr) dans un délai de deux mois à compter de sa notification ou de sa publication.

Les recours administratifs doivent être présentés dans ce même délai de deux mois si vous souhaitez conserver la possibilité de saisir ultérieurement le juge administratif. Ces voies de recours n'ont pas d'effet suspensif .

**Article 10** – Le directeur départemental des Territoires est chargé de l'exécution du présent arrêté qui sera publié au recueil des actes administratifs de la préfecture.

Pour la Préfète,  
et par délégation,

28 JUL 2022

Pour le directeur départemental des Territoires  
Le responsable du service de la sécurité, de l'expertise et  
des crises

Direction Départementale des Territoires de l'Oise  
Service de la Sécurité de l'Explosion et des Crises



A. TRICOT

**Arrêté portant renouvellement d'agrément d'un établissement d'enseignement de la conduite,  
à titre onéreux, des véhicules à moteur et de la sécurité routière,  
dénommé JASSY PASSION CONDUITE situé 13 Avenue de l'Europe  
60000 Beauvais**

**LA PRÉFÈTE DE L'OISE**  
Chevalier de la Légion d'honneur  
Commandeur de l'ordre national du Mérite

**Vu le code de la route, notamment ses articles R.213-1 et R.213-2 ;**

**Vu l'arrêté du 8 janvier 2001 relatif à l'exploitation des établissements d'enseignement, à titre onéreux,  
de la conduite des véhicules à moteur et de la sécurité routière ;**

**Vu l'arrêté du 8 janvier 2001 créant un registre national de l'enseignement de la conduite des véhicules  
à moteur et de la sécurité routière ;**

**Vu l'arrêté ministériel du 28 novembre 2018 nommant Claude SOUILLER, ingénieur général des ponts,  
des eaux et des forêts directeur départemental des Territoires de l'Oise ;**

**Vu l'arrêté préfectoral du 19 janvier 2021 donnant délégation de signature en matière administrative à  
Monsieur Claude SOUILLER directeur départemental des Territoires de l'Oise ;**

**Considérant la demande présentée le 28 juin 2022 par M. Jassillon MAIGNAN en vue d'être autorisé à  
exploiter un établissement d'enseignement, à titre onéreux, de la conduite des véhicules à moteur et  
de la sécurité routière ;**

**Considérant que la demande remplit les conditions réglementaires à réception des derniers éléments le  
02 août 2022;**

**Sur proposition du directeur départemental des Territoires de l'Oise ;**

## **ARRÊTE**



**Article 1er** – M. Jassillon MIGNAN est autorisé à exploiter, sous le N°E 17 060 0004 0 un établissement d'enseignement, à titre onéreux, de la conduite des véhicules à moteur et de la sécurité routière, dénommé JASSY PASSION CONDUITE situé 13 Avenue de l'Europe 60000 Beauvais .

**Article 2** – Cet agrément est délivré pour une durée de cinq ans à compter de la date du présent arrêté. Sur demande de l'exploitant présentée deux mois avant la date d'expiration de la validité de son agrément, celui-ci sera renouvelé si les conditions requises sont remplies.

**Article 3** – L'établissement est habilité, au vu des autorisations d'enseigner fournies, à dispenser les formations pour les catégories de permis suivantes :

**B/B1**

**Article 4** – Le présent agrément n'est valable que pour l'exploitation d'un établissement, à titre personnel par son titulaire, sous réserve de l'application des prescriptions de l'arrêté du 8 janvier 2001 susvisé.

**Article 5** – En cas de changement d'adresse ou de reprise du local par un autre exploitant, une nouvelle demande d'agrément devra être présentée deux mois avant la date du changement ou de la reprise.

**Article 6** – Pour toute transformation du local d'activité, tout abandon ou toute extension d'une formation, l'exploitant est tenu d'adresser une demande de modification du présent arrêté.

**Article 7** – L'agrément peut être à tout moment suspendu ou retiré selon les conditions fixées par les articles 12 à 14 de l'arrêté susvisé.

**Article 8** – Le présent agrément et toute décision affectant sa validité seront enregistrés dans le registre national de l'enseignement de la conduite des véhicules à moteur et de la sécurité routière créé par l'arrêté du 8 janvier 2001 précité.

Conformément à la loi n° 78-17 du 6 janvier 1978 relative à l'informatique, aux fichiers et aux libertés, toute personne peut obtenir communication et, le cas échéant, rectification ou suppression des informations la concernant, en s'adressant à la direction départementale des territoires.

**Article 9** – Si vous estimez devoir contester la présente décision, vous pouvez former:

- un recours gracieux auprès de mes services,
- un recours hiérarchique auprès du ministre chargé de la sécurité routière
- un recours contentieux devant le tribunal administratif du lieu de votre résidence, que vous pouvez saisir au moyen de l'application informatique télérécourse citoyen accessible par le biais du site [www.oise.gouv.fr](http://www.oise.gouv.fr) dans un délai de deux mois à compter de sa notification ou de sa publication.

Les recours administratifs doivent être présentés dans ce même délai de deux mois si vous souhaitez conserver la possibilité de saisir ultérieurement le juge administratif. Ces voies de recours n'ont pas d'effet suspensif .

**Article 10** – Le directeur départemental des Territoires est chargé de l'exécution du présent arrêté qui sera publié au recueil des actes administratifs de la préfecture,

Fait à Beauvais, le **28 JUIL. 2022**

Pour la Préfète,  
et par délégation,  
Pour le directeur départemental des Territoires  
La responsable adjointe du service de la sécurité, de  
l'expertise et des crises



J. SEVILLA